No. 8311. Shanghai. Thursday. September. 15 1927. THE EASTERN TIMES Published every morning including Sundays

時報

中華民國十六年

九月十五日星期四

舊曆丁卯年八月二十日

今天三張售大洋三分

第八千三百十一號

中華郵政特准掛號立券按照總包特別優益寄送之報紙

本館開設上海山東路望平街A字六號 電報掛號二五一四 電話番號營業部中央一二〇一 編輯部中央一二〇四

外埠寄報連郵費 ○本國及日本 全年十一元 九個月八元三角 六個月五元七角 三個月二元九角 一個月一元 ○南洋歐美各國 全年二十二元 九個月十六元八角 六個月十一元四角 三個月五元八角 一個月二元（報費先惠郵票九五）

廣告刊例 特等 登於新聞之內每天每行四角五分 評前廣告 以二行起碼每日每行一元四角 二等長行 登於後幅新聞地位以三行起碼每日每行八角 三等短行 登於後幅新聞地位五十字起碼每日每字一分二釐

楊杏佛講演集 出版

精印一冊 三百七十頁 定價一元六角 郵費七分半

此爲楊杏佛先生關於社會問題及經濟問題的最近講演稿，其內容分爲三大卷：第一卷爲勞動問題，計分五章，所有目前急待解決的勞動問題、失業問題、血汗制及同盟罷工等均經分別講述；第二卷爲實業改造，計分八講，其中所討論者爲近世文明、中國改造、工業與文化及資本主義等；第三卷爲效率、經濟、與安全，計分七講，討論科學的辦事方法、工廠管理及改良成本會計等重要問題，全書曾經嚴密編次，係最系統研究的著書。

大廉價期內 照實價九折 本月廿二日止

商務印書館啓

中孚銀行發給股息廣告

本行十六年份上期決算業經辦妥、仍照向例擇於十月一日（即陰歷九月初六日）起、爲本行發給上期股息之期、屆時即祈貴股東就（在地）（惠臨所）本各分行憑摺支取爲荷

上海賽馬

陽歷九月十七號即陰歷八月廿二日下午一點一刻起賽 會友部（即靜安寺路）出入每位洋五元 普通部（即馬霍路）出入每位洋一元 場內備有西餐茶點 上海跑馬總會啓

滬甯鐵路管理局招商承辦車軸車輪等件廣告

本局現奉核准招商投標車輪連軸車輪車軸輪向架車軸等件 上項材料之說明書合同函件及全套圖樣可向上海北站滬甯鐵路材料處索取惟須付每份洋三十元概不發還 1346

交通部第一交通大學通告

本校所有各科各級學生遵照前次通告來校報到者固占多數而未到各生除因特別原由未能即行到校先行來函聲明外倘再逾期即行開除學籍勿謂言之不預也 至九月二十日以前趕速來校報到繳費註冊聽候考查 特再通告 1365

第四中山大學南京中學校第二次招考男女生

級數及人數 初中一年級九十八 高中普通科一年級 及商科一年級各五十八 鄉村師範一年級五十八（本橋校）

報名日期 自即日起至本月二十五日止

考試日期 本月二十八日

報名手續（無論錄取與否、不發還）呈驗畢業或相當年級修業證書並最近四寸半身相片不粘厚紙者一張 此項手續不完備者不得與考 招考章程函索時附郵票一分 報名費一元五角

報名處 南京門帘

上海特別市黨部啓事

本黨部經費概由中央撥給從未以黨部名義向外借欵近聞有人假借名義騙取欵項殊屬有壞本黨部名譽各界如遇上項情事可望隨時報告以便澈查特此通告 1333

國民革命軍第四十軍司令部副官處啓事

查本軍所用官佐紅色綾質士兵藍色布質夫役白色布質各種符號爲日已久不無散失故應更換以昭… 自九月八日始本軍官佐士兵夫一律改用白色布質橫式符號所有以前所發各種符號概行作廢除呈報外特此聲明 1311

國聞週報 第四卷第卅四期 出版要目

嘉爾馬克斯傳略（續）（厚照）新聞所有權之草案（戈公振）東游漫錄（欽璧）解脫（郭文驥）定價全年五元半年二元六角每冊一角五分郵費在外 地址總發行所天津旭街二十七號 分銷處上海山東路泰興坊 國聞通信社各省各埠大書坊 1354

原本三希堂出書

凡預約諸君請來局取書可也 有正書局啟

國內記載

◉汪精衛下野
分電執委會與各同志認爲引退之時機已至

▲電一 中央執行委員會鈞鑒、兆銘前因賀龍葉挺叛據南昌、自疚對於共產黨徒防制過遲、致成此變、久思自劾、以謝同志、因時局未定、應先補過、不宜遽爾卸責、故隱忍至今、今幸各方同志共圖建設、庶幾破碎之局、可歸於完整、正宜及時引退、聽候處分、敬祈嚴加制裁、以明責任、不勝企禱、汪兆銘元、

▲電二 各同志均鑒、此次漢甯同志合作、係根據於南京同志八月八日之來電、及武漢同志八月十日之覆電、南京同志自承鹵莽從事、過舉極多、武漢同志自承對於共賊防制過遲、至深內疚、兩方同志間各本責己恕人之精神、以謀張皇補苴之方法、其惟一目的、在使破碎之局、歸於完整、兆銘前此雖負疚而不引退、即期與諸同志一致努力、達此目的、至於今日、兆銘認爲引退之時機已至、除已呈請中央聽候處分外、謹此奉聞汪兆銘元、

◉譚延闓等返甯
今日執監會議開幕

◎譚延闓·李宗仁·蔡元培·孫科·朱培德·伍朝樞·楊杏佛·於今日下午四時乘專車返甯、汪精衛留滬未回、張靜江·王伯羣·顧孟餘·陳公博·乘第二次專車回甯、約明晨抵此、（南京十四日下午六時電）

◎譚延闓等返甯、今日上午十一時四十八分、壓道車（中山號鐵甲車）過錫、譚等專車於十二時零五分到站、三十一軍軍長鄭紹虔、及十四軍上級軍官、上車謁見、李烈鈞述赴滬結果、頗圓滿、以前雙方意見、完全消滅、決組特別委員會、甯漢滬三方、各派六人參加、明日開會、討論（一）糾正第三屆執監會議議決案、（二）建設黨部最高級機關、（三）軍政之進行（無錫十四日下午五時電）

◎漢府秘書副官兩處處員、文（十二）日乘義輿及新湖北輪赴甯、總政治部定篠（十七）日東下、（漢口十三日國聞社電）

◉馮靳失歡中之豫南

◎本埠某方面接得十三日發漢口來電云、馮玉祥與靳雲鶚之失和、益釁露骨、兩軍在許州附近有小衝突、因在駐馬店確山一帶之馮玉祥直屬孫連仲之軍隊、與靳軍衝突、致電報火車、完全不通、其後之情況未詳、（東方社十四日上海消息）

◎馮玉祥免去靳雲鶚第二方面總指揮職、馮靳兩者之關係、完全斷絕、兩軍於八日在許州駐馬店等處衝突、鐵路遂中斷、靳現在郾城、擁兵力四萬、第三方面軍長方振武、亦脫離馮玉祥、投入武漢派、（北京十日東方電）

◎執監擴大會議、定刪（十五）晨開幕、（南京十四日下午七時電）

◉克復泗陽阜甯
孫部向徐海潰退

◎十八軍已佔領泗陽、十四軍先鋒抵界首、與十八軍聯絡、會攻漣水、（無錫十四日下午八時電）

◎三十一軍九十二師、昨克復阜甯、今日進抵東坎、（無錫十四日下午八時電）

◎淞滬衛戍司令部九月十四日通報 ㈠楊指揮文（十二）戌電稱、職軍今晨六時、驅逐板閘附近之敵後、追至沙魚行、與敵本陣地接觸、猛攻約二小時、敵勢不支、向清江潰退、我軍至清江東北門附近、敵據險死守、鏖戰三小時、我軍將士奮勇非常、余團一部、衝入城內、又與敵巷戰二小時、敵棄城四處逃竄、向宿遷方面潰退者十之三四、一部向蔣家墩、餘皆被俘、午後五時、完全克復清江、此役計斃敵人千餘名、俘虜三千餘名、內團長營長各一名、斃連排長參謀副官廿餘名、陸殿臣梁鴻恩僅以身免、並奪獲機關槍廿餘挺、迫擊砲廿餘門、步槍一千五百餘枝、子彈馬匹軍用品無算、又元（十三）午電稱、據報孫逆殘部、昨日在清江浦被我軍擊潰後、四處逃竄、在朱家集衆興集等處、又被聯莊會團切、槍械盡失、又據由泗陽來之張紳報稱、敵向宿遷二汶河潰退者、全數不滿一千、槍械不足二百、似此孫逆殘部、已不成問題、又清江城內外、均被搶掠不堪、現派員調查撫慰中各等語、㈡軍委會參謀處元（十三）電、接賀軍長電話稱、夏軍長斗寅所部、本日已過全椒、明日可達滁州等語、㈢第二路總指揮部交通處孟科長廣泰元（十三）電稱、據皂河來人稱、孫軍潰退時、沿途姦淫擄掠、經清江浦直向海州退去、在海州遍令乘船、欲赴青島、兵士不願、即行星散、孫逆憤恨僅率少數護衛轉赴徐州、其實力殆已喪盡、特聞、

◎蕪湖十日電、第四集團江右軍總指揮第三十六軍長劉興、於九月七日由大通抵此、其部下軍隊第一師及第二師、自九月六日夕刻繼續抵此、第三師由陸路經青陽南陵諸縣進出蕪湖、其餘第四師及獨立第廿一師進出秋浦大通方面云、其總數爲五個師、每師由三團編成、計十五團、每團兵數約一千二百左右、合計達二萬八千、皆有軍械、彈藥亦頗足、該軍幹部姓名如下、第三十六軍長劉興、參謀長晏剛、副官長曹穆、第一師長廖磊、參謀長曹演義、第一團長顏仁毅、第二團長羅霖、第三團長張節、第二師長唐哲明、參謀長白子廷、第四團長凌兆世、第五團長劉漢、第六團長王邦述、第三師長周維寅、參謀長譚凝、第七團長彭位任、第八團長張亮基、第九團長胡徑春、暫編第四師長賀對廷、暫編第廿四師長郭廣炎、第二十五軍秘書陳漢傑、交通處長李善後、政治部主任皮作瓊、（電通社十四日上海消息）

◎漢口信陽電已通、傳馮軍因防務關係、專守明港以北、（漢口十八日國聞社電）

◎靳雲鶚之軍、昨在京漢路西陰地方攻擊馮軍、結果未悉、駐許州之馮軍現向北退走、因魏益三部有響應靳軍之象、（北京十四日路透電）

◎靳雲鶚聯魏益三等反馮、豫內部不穩、奉方令隴海魯軍積極準備、對津浦正面取絕對守勢、（北京十三日國聞社電）

◉武漢軍隊足維治安

◎民報載共黨預定中秋節後至二十日爲止、爲希望暴動時期、武漢自灰（十日）晚起迄今、在特別戒嚴中、武長路電均恢復、（漢口十三日國聞社電）

◎本埠某方面接得十三日發漢口來電云、現有武裝土匪約八百名、（或謂係賀龍之殘兵）出沒於湘贛邊界、所到各地方、無不恣意搶刼、此等土匪、忽於十日出現於武昌南方賀勝橋附近、拆毀鐵路軌道、搶掠將運往長沙之現銀十萬兩、因此衛戍司令李品仙、當夜在武漢一帶布嚴重之戒嚴令、派第十三軍往討七匪、武漢方面現有三師團、約二萬軍隊、儘足以維持治安、（東方社十四日上海消息）

◉閩軍長官升遷
陳國輝等部開往汀龍

◎新編第一軍第一師長、前由譚曙卿軍長兼任、昨日軍部發表、以獨立第一旅長高義升第一師長、陳國華任旅長、副旅長裁撤、（福州十四日下午九時電）

◎本埠某方面接十三日發廈門來電云、爲防備葉挺賀龍共產軍起見、陳國華陳國輝等各軍、將開往汀州漳平龍巖、該軍共計一千五百名、已乘十二日由福州開行之輪船新濟號抵廈門、立即運往內地、（東方社十四日上海消息）

◎報載上杭縣長庚（八日）電、共逆魚（六日）日竄上杭、當局決興師討伐、（福州十四日下午九時電）

◎葉挺賀龍軍閩眞（十一）日竄入上杭（廈門十四日下午九時電）

◎獨立一旅、定咸（十五）日開拔赴汀、（福州十四日下午九時電）

◎市黨部取消周醒南通緝、（廈門十四日下午九時電）

◉南桂馨又抵北京
北京將開聯席會議

◎南桂馨昨晚到京、今日往訪靳雲鵬、轉達晉閻意、南定四五日內南下赴滬甯、（北京十四日下午八時電）

◎府院兩方、俟孫傳芳到京後即開聯席會議、討論軍事政事外交三項、奉張已命楊宇霆·潘復·王蔭泰·何豐林·分別預備提案、（北京十四日下午五時電）

◎張作相因參加府院聯席會議、暫緩赴涿州、（北京十四日下午八時電）

◎張宗昌電褚玉璞、請代表列席聯席會議、（北京十四日下午五時電）

◎石莊獲鹿間、晉方建築軍用鐵路、（北京十四日下午六時電）

◎英公使今日赴外部見王蔭泰、表示英國可將退還庚欵內抽撥一部、修理黃河鐵橋、（北京十四日下午六時電）

◎文（十二）晨奉軍派砲兵四百、携山炮七尊、重砲五尊、赴徐蚌增防、（北京十三日國聞社電）

◎奉方運大批械彈赴德州、（北京十四日下午五時電）

◎孫傳芳於本日下午七時半抵京、（北京十四日東方電）

◉粵省軍政要聞

◎海軍處昨接安平艦電、文（十二）日已抵汕頭、姚雨平準備接任潮梅警備司令、（香港十四日下午八時電）

◎新任省政府委員許崇清·徐景唐·伍觀淇、已出席省務會議、惟梁漱溟有不就職說、（香港十四日下午八時電）

◎馮祝萬辭農工廳長職、又布告裁撤沙田籌餉田賦統計四處、整理財政會、亦有裁撤消息、又委鄺炳忠爲煙酒公賣處長、元（十三）日已接事、（香港十四日下午十八時電）

◎建設廳文（十二）日令、撤銷三鐵路理財委員會、（香港十四日下午八時電）

◎李濟琛決自刪（十五）日起、公事概用總指揮名稱、地址就在總部、以節經費、（香港十四日下午八時電）

◎錢大鈞在廣州、設後方留守處、委葛世操爲主任、（香港十四日下午八時電）

◎黃紹雄升伍廷颺爲第四師長、（香港十四日下午八時電）

◉王天培上月槍決

◎軍委會補發八月十二日槍決第十軍長王天培罪狀、臨陣退縮、潛行返甯、（南京十四日下午七時電）

◉各方雜訊

◎萬安市張鎮橋、今日下午有兵士三人與鄉民衝突、鄉民被鎗傷四人、死一人、迨軍警督察聞悉往捕、該兵等已逃匿無蹤、（無錫十四日下午七時電）

◎前日在錫各軍開拔時封雇之船隻、現已一律放還、水路交通已恢復、（無錫十四日下午八時電）

◎教部禁止白話文後、反對者多、昨特聲明大學專門禁止、中小學不禁、（北京十四日下午五時電）

◎交部電請孫傳芳放還車輛、維持路政、（北京十四日下午五時電）

◎秋祀關岳、奉張主祭、衣新製元帥服、行鞠躬禮（北京十四日下午六時電）

◎今日大風、京津電話不通、（北京十四日下午六時電）

◎昨日有下行貨車一次開滬、甯錫鎭滬間貨運已通、不日可完全恢復、（南京十四日下午六時電）

◎津浦路向滬杭路借用機車、已陸續渡江、約明日運竣、（南京十四日下午六時電）

◎張彪元(十三)日在津病故、(北京十四日下午六時電)

◎藝專如續辦、學長將由劉哲自兼、(北京十四日下午八時電)

◎警廳催財部撥辦理俄館黨案之軍警費及印刷證據費、(北京十四日下午八時電)

◎北京公債市況

◎今(十四)日公債市、前場九六開盤一七四、收盤一六四、柒長四一八、後場九六開盤一六三、收盤一六七、成交一百七十萬、八釐六七、(北京十四日下午六時電)

國際記載

◎國際新聞專家會議紀

▲戈公振建議減少電費

日內瓦信云、國際新聞專家大會、於八月廿四日下午十一時、在日內瓦羅新聞舉行、到會者、三十六國報界人六十六人、中國爲戈公振君、二十國政府公佈局長或代表各一人、中國爲趙泉君、國際聯盟公佈股長及股員十七人、中國爲貝奇峯君、其他尚有顧問與門委員二十五人、(八)日下午開會討論議案、茲紀戈君之演說如下、

予於本屆議程、對於將討論之各問題、極爲注意、以爲本屆所通過之議案、中國報界團體、必竭力爲之實行、

予係中國記者、故請以國際團體注意、在議程中有一問題、與中國有特別關係、其一爲傳遞新聞之海電及無線電之費率、其一爲新聞檢查法、

近世報紙重要原素之一、爲迅捷與傳布新聞、今日報紙之記載、大部由有國際性質、對於距離較遠國家之事實、比諸本埠新聞、雖不視之更爲重要、但至少亦必相等、中國現當改革時期、凡百事業、進步甚速、而報界爲尤甚、國中報紙之數目、年有增加、銷路日見推廣、其勢力日伸張至中華民國之邊境、

中國報紙最大用途之一、亦與他國同、即爲外報所用者、是中國與歐美兩洲間之新聞電費、較之歐美兩洲相互間、高過二倍有半、其原因甚多、而距離爲其要點、予因認中國與歐美兩洲間之電費、確超過於歐美兩洲相互間、然中國之需要西方新聞、其足與日俱增、故此種過大之電費、確有減少之必要、

本會對於歐美兩洲間之新聞電費、方將討論減少、中國與歐美兩洲間之距離、雖較歐美兩洲間爲大、而減少電費、更須特別、中國需要充分之新聞電費、其理甚明、蓋中國報紙、較之歐美、當屬幼稚、凡歐美報紙、能支持百萬者、中國只可支千數、西方報紙、往往銷數多至百萬以上、以今日中國報紙之銷數、尚未能勝此項費用也、

然中國之諸報者、欲知國際新聞、亦猶西方諸報者、欲知中國新聞也、本會除討論純粹物質上之利益外、其能使本會委員遠而來之原則、即國際聯盟之理想所引導、知世界和平、爲國際間之了解所維持、吾人對於可以增進此項了解之運動、皆表同情、雖然、中國在此世界上、可謂爲人最不了解國家之一、第一原因、爲中國與歐美相距過遠、第二原因、爲種族與心理不同、予所深懼者、爲第三原因、即爲世人不欲了解今日中國之願望、如其欲之、則對於中國非先掃除成見不可、

邇來予遊歷歐洲、觀察各國對於今日中國之國民運動、殊多誤解之一端、深爲詫異、消息之錯誤不確者、而有極廣之傳布、予以爲事後更正、收效至微、有時其價值且等於零、釀成此種特別情形之錯誤、乃生於發電之地點、諸君當知中國對於本國及外國之交通、無從管理、即在戒嚴時期、中國當局、對於由海線傳遞之電報、亦無檢查之權、最近西歐報紙、有關於國民政府高級官吏之評謗報告、造訴諸法律、始行更正、可爲此事作證、予望本會討論新聞檢查法時、無徒注意政府之檢查、吾人於報界權利之際、當亦念及報界之義務、

中國地大物博、駸成遠東商業中心、歐戰以後、進化愈速、且今日之國民運動、已引起全世界之注意、昔外國對中國新聞不感興味者、今中國亦對外國新聞有興味、故從政治上商業上觀察、彼此了解之同情、其需要亦有加無已、

予請去年日本電報通信社代表岩川繁信君、提出通信社預備委員會之建議、關於日本與歐美兩洲之電費、希望減少至三百以下、極爲注意、此端與中國有關同一情形、故予對於岩川君之意見、希望本會設法、使其實現、

電費減少之結果、將立即增加對於中國新聞電報之字數、私家之收入、將因之增加而不減少、重要消息、既得詳細報告、同中國諸報者、亦於報紙、自然需要日高、同時可使報紙、竭力滿足其希望、

抑尚有進者、予以爲本會可由國際聯盟、按時召集使輿論代表、得以討論專門問題、將所有之特別利益及國界觀念、置之一旁、專以增進國際間了解爲目的、今予以中國記者資格發信、對於外國報紙及多數報界團體、且了解中國之誠意者、深爲欽佩、更信中國人民、亦同具此感想、予希望西方報紙、在其國內、皆具偉大之勢力、爲遠東和平計、宜繼續努力、以增進中國與西方之了解、今本會與國際聯盟合作、尤可獲無量之便利焉、

會長彰漢子爵起而謂、頃聆戈君演說、能言善辯、深爲佩、鄙人謹代表全體、向戈君致謝、

◎滿蒙交涉案之日訊

▲奉省日人亦有反日者

十四日東京電、十三日閣議上、田中首相兼外相、報告中日交涉停頓之經過如左、對於滿蒙交涉之中止、外間一部人傳稱、係以中國排日運動爲起因、殊不爲此、張作霖方面因有繼續交涉之意、而我國政府、鑒於最近奉天之排日運動、因爲須察中國當局、將表示若何程度之誠意後、方再行交涉、是爲至當、現已由外務大臣發出訓令、命於排日運動未鎮靜前、停止交涉云、(東方社)

十三日長春電、洮南亦有排日示威運動、羣衆約四千、集南滿鐵路公署前、其中有以石塊擲擲者、惟未發生大騷動、(電通社)

十三日奉天電、奉天日僑中竟有煽動排日者、日政府正在嚴密調查、(電通社)

◎聯盟會紀聞

▲討論白俄生計……波斯栽種鴉片……釋放英國奴隸諸問題

十三日日內瓦電、聯盟議會第六委員會、今日討論白俄人出亡於外者之境況、查在歐者不計外、上海有無業俄人萬名、中國亦有四千名、土京安戈拉近曾立法擬驅逐白俄人、但因國際聯盟會之經類、暫不實行、德國允相助十萬馬克、法國亦允相助、俾資施將此俄人移往南美謀生之計畫、惜經費現尚缺、(路透社)

十三日日內瓦電、聯盟議會委員會、今日討論限制鴉片栽種之問題、並考慮赴波斯調查員之報告、及波斯政府試辦逐漸減種罌粟計畫、以三年爲試辦期之決議、(路透社)

十三日日內瓦電、波斯政府代表英人麥考馬克氏、向聯盟議會之社會問題委員會、陳述波斯減種罌粟之計畫、謂世人現已製造不少拆的嗎啡、如須取締西方之毒藥、不可不採行更嚴峻計劃、波斯現所作之犧牲、如不得美法德日荷衆國之協助、則終無效果、又謂印度政府、減少出口鴉片什一之議議決、[illegible]促[illegible]波斯鴉片之需求、然實助成波斯政府逐年減縮之計畫云、(路透社)

十二日日內瓦電、聯盟議會第六委員會、今日對於英屬西斐洲拉里畦尼上訴法庭判定奴主有權、提回逃奴一事、有所討論、英代表楊格稱、英政府因此判決、頗爲訝異、錫拉里畦尼法制之有缺點、由此可見、現已設法從速糾正之云、委員會贊成禁奴公約、英代表報告在過去十五年內英國勢力區域內共釋奴二十萬人、委員會以英國報告較他國爲詳、特向英代表致賀、(路透社)

◎日本九州大風雨之續報

▲爲四十年之一大浩劫……東京橫濱亦已波及

十四日東京電、昨日熊本縣、因大海嘯、受損甚鉅、堤防潰決、樹木倒伏、飽託玉名兩郡、爲明治三十四年以來之大洪水、水田宅地歸諸水泡、西九州一帶、亦有大暴風雨、長崎縣內、浸水達一丈二尺之深、民船淹沒九十餘隻、大牟田市一半浸水、熊本縣流失住宅、約百餘棟、長崎縣房屋倒塌一百餘棟、房屋浸水一千餘棟、死傷七八人、福岡縣房屋浸水一千五百餘棟、惟無死傷、(電通社)

十四日東京電、本市晨起、即下大雨、至十四風驟雨急、是日又爲一年中之最高潮、日海湖氾濫、堤防崩決、正午全市浸水、幾成澤國、(電通社)

十一日熊本電、飽託郡小島町、死十八、失踪一百餘人、漂流房屋七十五棟、飽託郡沖新村、死一百餘人、流失房屋一百十棟、自田口村死十七人、失踪四十九人、海路口村死一百人、流失房屋二千棟、宇土郡流失房屋二十棟半、倒六棟、輪船沈沒一隻、失踪一隻、民船失踪五隻、橋樑流失甚多、(電通社)

十四日長崎電、長崎市內如岩川白覺茂里濱口坂本山本町等房屋之浸水者、共達千三百餘棟、其他如南高來郡山田村四十高頗來毀流失房屋八十棟、流失船九十隻、溺死二十五人、失蹤一人、稻田毀之田、潰決甚多、守山村流失房屋四棟、倒塌十五棟、豐倒十棟、傷一人、小濱九堤坊崩決、損害甚大、詳細不明、北高來郡諫早町浸水千五百棟、小野村流失房屋四十棟、溺死二人、失蹤數人、西彼杵郡兵上村堤坊崩潰二十餘丈、房屋倒塌十九棟、其他各處、大小均有報告、(電通社)

十四日大阪電、此次風災並有怒潮隨之、熊本曹禍最烈、昨夜警局所接各方報告、計房屋爲水衝毀者七百八十所被淹者二千所、內倒者七十六所、死傷者二百七十人、失踪者千餘人、此外尚非包括受災全區、(路透社)

十四日京電、昨日九洲海濱全部爲大風所掃、風勢劇烈、爲四十年來所未有、因各處電報不通、被災詳情尚難得悉、(路透社)

十四日東京電、據警署調查、熊本一處、死傷及失蹤者七百十九人、毀屋一千八百五十所、淹沒農田七萬英畝、沉失漁船二十七艘、毀堤十哩、估計此次風災損失共達日幣二千萬元、(路透社)

十四日東京電、颶風隨擾九州後、復於今晨趨向東京橫濱地方、大振其暴威、東京房屋浸水者、達數千、橫濱有房屋百餘所、被暴風中之旋風所毀壞、負傷者、達二十人、電線發生障礙、有數處、電車不通、(東方社)

◎俄國大地震

十三日莫斯科電、俄國雅爾太塞、巴斯台波爾、及辛斐羅波爾、現仍有地震、雅爾太死十三人、傷三百五十八人、米斯柯地震時、教堂大鐘自鳴、山地崩下、克里米亞地方有許多名勝地與皇宮等、皆被震毀、(路透電)

◎墨西哥亦有風雨海嘯

十二日紐約電、本月七日墨西哥西海岸大風雨、並有海嘯、潮高二十尺、死人甚多、傷者數百、失所者數千、交通阻礙、詳情未悉、海岸災地長逾千哩、(路透社)

◎漢城審判共黨時之戒備

十四日東京電、朝鮮與日本共產黨八九十五名、被控陰謀破壞社會秩序者、昨在漢城第一次公開審訊、據漢城消息、警察戒備嚴、防共產黨及激烈分子之活動、地方法庭四周有警士千人保護、並安置鐵絲網、(路透社)

◎俄法判決間諜案消訊

▲高雅一名國籍未明

十三日列寧格勒電、俄人九名、內有英人名高雅者、以間諜嫌疑被控被判死刑、其律師已請求蘇俄中央執行委員請展緩執行死刑、俾可上訴、(路透社)

十四日倫敦電、列寧格勒間諜案、據見報紙紀載、此間未有充分證據、不能斷定被判死刑者之國籍、所謂英人高雅者、雖官場認爲英國回航海船長、但私人則謂高雅乃希臘籍、被判死刑者、內有婦人二、其一年六十八歲、(路透社)

◎槍殺巴黎意領之兇手

十一日巴黎電、槍殺意領事那第尼伯爵之兇手、現已查知向業死匠、年二十五、名摩德格雷、警察搜查其巴黎住處、未發見重要物件、(路透社)

◎印度立法會中之辯論

十二日西讓拉電、印度立法會、辯論工商議員所提彈劾政府撤回儲備銀行案之議案時、印政府英議員白拉克特否認儲備銀行案之已撤回、謂原議之略更、政府須略緩時日、另擬草案云、(路透社)

◎蘇俄擬購埃及棉

十二日亞歷山大利亞電、俄國棉業專家抵此、考察埃及政府堆存之棉、擬代俄政府購買之、聞將久駐此間、每年約須購埃及棉三十萬擔、以供俄國紗廠需用、所需之項、由此間美人所代理之蘇俄國家銀行撥付、(路透社)

◎西班牙將改革政體

▲由行使狄克推多制……里夫拉……召集國會

十三日西班牙京城電、西班牙狄克推多制現屆四年、里夫拉將軍今日署、發十月十日召集國會之命令、政府預備新國會之召集、其期限爲三年、國會職員爲正議長一、副議長四、祕書三、其中由國會公舉者爲正副議長二、秘書一、餘皆由政府委派、(路透社)

十三日倫敦電、孟却斯德導報訪員由西班牙邊界電告、西班牙召集國會事、謂此道命令之發表、可視爲狄克推多里夫拉將軍、戰勝國王之最後勝利、此議會共有三百儲員、純爲顧問機關、各事由分股委員會分頭辦理、且每星期公開大會一次、保守黨領袖開布王辭字後、即赴法國發表宣言、斥此爲非法國會、工黨領袖亦稱、工黨決不加入國會、自由黨領袖任首相羅滿諾斯男爵稱、國王屈從狄克推多之意旨、西班牙立憲君主制從此廢矣云、(路透社)

十三日西班牙京城電、湘夫拉將軍發表宣言、謂國家雖願、現將於公共輿論的信任、與社會的紀律之空氣中解決云、(路透社)

◎環游世界飛機已抵霞浦

十四日東京電、白洛克與希利斯駕之飛機、今晨六時三十五分由大村出發、午後一時飛抵霞浦、(路透社)

十四日東京電、環游世界之飛行機、本日午後二時安抵霞浦、(東方社)

十四日東京電、捷克飛行機今晨由廣島出發、上午十一時十分抵預定的降落地大阪、下午二時、由該處出發赴平壤、(東方社)

◎執監臨時會今日準開

▲產生特別委員會

國聞通信社云、甯漢合作、經寧滬漢三方同志開誠洽商、業已決定辦法、已誌昨報、茲悉今日在寧所開會議、定名中央執監委員臨時聯席會議、因各項手續已經就緒、決可準期開會、會議議案、即爲正式決定組織特別委員會、處置一切黨務政務、及發表委員之人選、聞委員名額、已決定爲三十人、該會議於產生特別委員後、即閉開幕、而以一切善後交付特委會、聞特委會於次日即行正式開會云、

◎南京戒嚴司令部談話會

▲取締不負責任之標語

▲歡迎慶祝由軍委會核辦

南京戒嚴司令部、以甯漢合作、時局成熟時期、關於甯方各界之表示及宣傳、甚屬重要、爰於十三日下午二時、在本埠召集軍政黨各機關各團體代表開談話會、到四十餘人、代理司令謝履丰主席、討論事項如次、(一)標語及言論、在此甯漢合作聲中、時發現標語不負責任之標語、且有反動分子假借名義、具挑撥作用之言論者、於黨政府前途、殊有影響、應切實取締、討論結果、呈請軍事委員會、對於各界標語、派員負責審查、務致歧異、(二)歡迎與慶祝、漢方各要人、不日到甯開執監會議、省市黨部及各公團代表、持意見、有主定期先開歡迎大會者、有主俟合作成功、由領袖民衆團體、籌備歡迎及慶祝、屆時合開一次大會者、討論結果、亦呈由軍事委員會酌定辦法、通知各界查照辦理、又函云、南京戒嚴司令部、因現在甯漢合作問題、關係黨國要政、首都市民、應作如何之態度、須有一定之步驟、特於十三日午後一時、在大獅子巷本部內、召集各機關各團體代表開談話會、協商進行、是日到會者、爲國民政府秘書處馬星樞・外交部曹亮甫・財政部吳搭鈞・交通部邵性涵・總政治訓練處朱亞雲・全國學生會李嗣韓・江甯縣政府陳安國・市黨部易伯堅・公安局左金仁・中央清黨委員會趙嘉模等數十人、依照開會禮節、恭讀總理遺囑、由戒嚴司令謝履丰主席、略謂此次武漢來寧各委員、均係誠意與甯方合作、觀其竭誠赴申、敦請胡蔡等五委員協商、即可知其誠意、甯漢合作、爲黨國前途莫大之幸福、然據鄙人調查、各市街所貼標語、仍未能一致、且有此機關所貼而用他機關名義者、其間顯係有挑撥離間之意、此後不能再有此種行爲、所出標語、必須自行負責、如何辦法、請諸君與王參謀長協商、謝司令遂退席、各團體代表各省黨部・中央清黨委員會等各團體代表、均有演說、對於民衆籌備開會慶祝歡迎武漢人員有所討論、結果由參謀長王文英宣布、以後當呈請軍事委員會派員負責審查標語、關於開會歡迎慶祝一節、亦由軍事委員會核示辦理、遂宣布散會、

◎無錫軍訊

▲分認三十一軍借餉

▲渡江國軍日有進展

▲九十一師暫緩開錫

▲駐錫第三十一軍全部軍餉、尚未經中央軍事委員會頒發、前日由軍長鄭紹虔、副軍長李明揚、正式公函縣政府、請招集地方稅收各機關、暫時籌墊三萬元、以備駐錫軍隊一星期之給養、俟餉到軍餉、即行如數歸還等情、當由俞縣長分函各機關、昨(十三)在縣政府開聯席會議、討論籌款辦法、列席者、有縣長俞仲還・財政科長卓錦如・稅務所長王心如・及絲繭捐・屠宰稅・煙酒・鐵路貨捐・紙箔・禁煙等各局所長十餘人、三十一軍司令部、特派副官長楊詠春、秘書處長張廣厚出席、協商結果、由各局所即行分別認定、計縣政府一萬元、稅務所五千八百元、絲繭捐局八千八百元、屠宰稅局六百元、禁煙分局三百元、江南漿酒局一千一百元、鐵路貨捐局一千元、酒捐公賣局六百元、紙箔稅局一千八百元、共計合成三萬元、次討論解款日期、議決儘一星期內、分期解繳、由軍部備具印收、派員分向各局所收取、議畢、由楊副官長向俞縣長暨各局所長、表示謝忱而散、

▲十四日軍部消息、右翼軍第十八軍、十一日渡江抵淮安、與孫軍相遇、孫軍兵無鬥志、急向北退、沿途焚掠甚慘、十三日下午、十八軍確已占領清江浦、

▲右翼軍中央隊第十四軍、現由漣水方面進擊、左縱隊第十八軍、現已佔領清江浦、右縱隊第三十一軍、已由南通海安一帶包圍、以上三路、將會師隴海路、向北崩潰、目的地爲徐州、

▲二十一軍軍部消息、本軍九十二師張中立、督率部隊、由張黃港附近渡江、至南通經如皋海安、向東台進發、十三日晨間、已佔領東台、孫軍紛紛向北潰退、現正派隊追擊、

▲三十一軍九十一師全師、及騎兵旅砲兵團工兵營等、原定今日(十四)由杭開錫待命、繼經地方人士、向鄭軍長要求、以錫地駐兵已多、擬請暫緩開錫、業經鄭軍長核准、除由吳上海何應欽指揮者除外、昨(十二)已令錫開杭九十一師師長王奇峯、暫緩開拔、

▲三十一軍軍長鄭紹虔、參謀長徐培蘆、九十二師師長蔣毅、爲聯絡情誼起見、昨(十二)日下午六時、在新世界西餐間、宴請地方機關團體領袖、共到三十餘人、席間有鄭軍長徐參謀長蔣師長、極長演說、及俞縣長宋公安局長馮邵忠張業桐伏等演說、大致希望軍民切實合作、保護地方、愛護人民、俾軍民切實合作、九時始散、

▲第十四軍長賴世璜、近通令所屬各師團營部、轉飭士[illegible]坐火車、並限制軍官私人拍發電報、

▲第三十一軍副軍長李明揚、昨(十三)日由杭九十一師開拔、及本軍給養問題、由滬赴杭、二三日內返錫、

▲第三十一軍騎兵旅、前由四十四軍護開錢、向鄭軍長借去一團、上月又由白崇禧指揮令調一營、內開赴江北、參加北伐、現在僅有一營、連同旅部、留駐杭州、聞將來錫全部出發渡江、

◎常州軍訊

◎警備司令部下二千餘人、日內將由嘉興開拔來常休養、縣政府招待處、正在尋覓房屋、以便駐兵之用、

◎教育局長吳寶、於十一日下午二時、邀集各校長在局中開緊急會議、討論駐兵問題、結果議定(一)先儘旅館駐紮(二)整理已空之處、或者可添駐則添駐之、隨將議決辦法、請公安局長辦理、

◎一軍一師監視隊、因補充缺額、奉令在常招募新兵、並設報名處於局前街惲宗祠、

◎唐生智抵安慶紀

▲七日晚間抵皖

▲各界歡迎頗盛

安慶通信、國民革命軍第四集團軍總司令唐生智、來皖消息、傳之已有數日、迨至六日午後、各機關各團體、接到省政府秘書處通啟、略謂頃接二十五軍副官處函告、唐總司令準於七日抵皖、慰問各界父老兄弟、務祈一致歡迎云云、於是各機關各團體、以及三十五軍政治部、紛紛籌備歡迎事宜、滿街滿貼大字標語、預備省政府爲行轅、門首更燈彩輝煌、臨時添製電燈數百盞、並通知全體商民一律懸旗、表示歡迎、七日午刻、全城文武、各界代表、各軍師政治部、並戶開學之各小學校學生、均至大南門外接官廳一帶江干、鵠立等候、下午六時許、三十五軍司令部、接九江來電報告、唐總司令七日下午四時、由潯乘快利輪起程、預計十一時可以抵皖、各界歡迎人員、紛紛進城、晚餐後再行前往、是晚三十五軍政治部、特製歡迎牌燈、沿街懸掛、由城外接官廳至省政府各街道、軍警佈崗、極爲周密、十一時許、唐氏乘快利輪抵皖、停泊招商碼頭、各機關領袖、各歡迎代表、總指揮何鍵、參謀長王大楨、副官長郭濤、均登輪歡迎、唐氏登岸、乘輿入城、直至省政府行轅、時已十二句鐘、唐氏携帶之隨員、軍事參議員、參謀處長龔浩、參謀長張翼鵬、秘書長鄧紹汾、以及參謀副官秘書等軍法軍需各處重要職員、約百餘人、衛隊兩營、並帶有大砲機關槍手提式機關槍、爲數不少、由兆姓兵艦、拖帶民船三隻、與快利輪同時抵皖、前一日該軍電信隊三百人、由隊長鄧其奎領、先期乘輪到皖、分駐城內府城隍廟藥王廟、八日午後、省政府秘書處發出通函、定期九日上午九時、假省政府東花廳、開歡迎大會、請各團體屆時派代表加入、聞其他各民衆團體、亦在紛紛開會討論、擬聯合各界、開一大規模之歡迎大會云、(九月八日)

◎唐生智抵蕪折回漢口

▲輪中召集軍官會議

蕪湖通信、國民革命軍第四集團軍總司令唐生智、以甯漢合作、被邀赴甯、會商黨國大事、自漢東下後、輪過安慶時、曾逗留兩日、於十日晚間十時許、由省乘招商之快利輪起行、行經大通、復停輪兩小時、於今日(十一)上午十一時抵蕪、蕪埠各民衆團體及各機關人員、紛紛在江干歡迎、唐氏即派代表登岸致謝、唐氏此次由省出發、本擬直接赴甯、參與中央第四次之執監大會、迨因中途得漢方電訊、謂西北國民革命軍總司令馮玉祥、因發析雲鵠職、發生問題、赴甯之行、遂臨時變更、而須折回漢口、出任調停之責、以期消滅糾紛、故抵蕪後、即在輪中召集軍事會議、列席者爲[illegible]以及各軍團長以上之長官、討論皖省軍政事宜、散會後、即於本(十二)晚仍乘原輪上駛赴漢、臨行時並委馬林爲蕪湖關監督、並令安徽[illegible]員、王平階爲安徽江防司令、馬監督業於今日下午二時宣誓就職、王則隨唐原輪返安慶云、(九月十二日)

◎蕪湖開軍民聯歡會

▲政界之活動

▲陳調元赴甯

本日(十二)上午十時、各界在太古碼頭開軍民聯歡大會、民衆方面及第六軍二十七軍三十六軍三十七軍武裝同志、加者約共二萬、江右軍總指揮二十六軍長劉興、登台演說、最後大呼大倒共產黨、擁護中國國民黨口號、散會後大游行、晚間在歌舞台開軍民聯歡游藝會、全市休業一日、

唐生智委陳千里爲蕪湖縣長、定日內接事、

安徽各機關長官、現經三十六軍派員接辦者、有皖岸榷運局長秦崇山・安徽米捐局長陳漢傑・蕪湖公安局長黃哲・電報局長余雋・銅陵煙酒局長秦鴻元・秋浦煙酒局長陶毅、又[illegible]局長王秉璋・禁煙局長張植・縣長方面、青陽[illegible]・流葵紹良・秋浦王大猷・貴池謝志毅・銅陵應純焱・南陵曾澤芬・繁昌裴亮・釐局方面、東門渡洪緒甫・灣沚晏元變・烏溪李沛[illegible]・馬頭杜潤蓀、

二十七軍長陳嘉元、昨今(十一)(十二)兩日、集合所部第二三兩師於太古碼頭、檢閱訓話、

三十七軍長陳調元、十二日下午偕同卸任蕪關監督郭泰楨、乘同德差輪赴甯、

蕪湖市縣黨部改組委員朱潤章等、均於昨(十一)日全體離蕪、(九月十二日)

上下千秋

◎過之知……悔……補

雲裳投稿

過、人之所不能免者也。當其犯過之時固不自知其爲過也。於是其過乃自微而巨。自少而多過跡昭彰莫能掩飾乃能自知其過矣。

惟能知而不能悔。能悔而不能補則其與不知不悔又何異。況其所致罪更將爲有心。遂過飾故。吾曰知過易。悔過難。悔而能補尤難。故犯過者既幸而能知。又幸而能悔。更幸而處於能自補之地位。是誠難得之機會也。

⊙皖垣近聞錄

◎捷克司拉夫國人郝思齊氏、徒步環遊地球、本月四日行抵安慶、訪各報館記者、詢問赴上九江路程、擬於明日(六日)動身、郝氏並云、所需旅費、携帶不多、沿途藉資補助、

◎江左軍總指揮何健、委任參謀長王大楨、代理民政廳長職務、王奉委後、即日到廳視事、

◎鹽河厘金局長張某杰、政變時離職他去、局務由會計主持、茲經何健委任副官長郭濤接辦、郭氏已於昨(四日)日到局視事、

◎教育廳全體職員、呈控維持廳務之股長劉拙烈、擅改職員名冊、安置子女戚友多人、案經查明屬實、何健日內將委科長一人、前往該廳、代理廳長職務、負責維持、

◎何健委任前南陽官安慶禁煙局長、並以關防文件、被前任張局長携走、特從新頒發關防、至轉查緝員兵等、一律更換符號、以昭愼重、

◎皖垣交秋後、時疫流行、所患者大抵赤痢吐瀉等症、安慶市公安局長陳麗生、派員赴滬、購到大批防疫藥水、分發各醫院、為人民注射防疫針、並由局發給憑證、不取分文、

◎皖垣商界、籌墊現洋五萬元、以為到皖軍隊、行使滙票、中交兩銀行担任二萬五千元、其餘半數、由各業攤派、迨至昨(四日)日、始陸續收齊、解繳軍部應用、

◎皖垣市面、所需食鹽、向由大通轉運、因受軍事影響、交通阻滯、時常告缺、大關陳荒、運來食鹽、又告缺乏、昨日方復泰榮泰和兩家子鹽店、特具函商民協會、轉呈何健、通令沿途駐軍、不准封雇鹽船、以便裝運、而濟民食、

◎鴻安公司萬象輪、本月五日午刻、由安慶解纜下駛、開赴上海、該公司是日清晨、派人在城廂內外各通衢、張貼報告、商民聞訊、以長江交通、回復原狀、為之一快、(九月五日)

蔣介石又有赴杭消息

專輪經過紹興　衛隊由甬開拔

紹興通訊、昨(十二)日下午紹興各界接臨紹公司報告、蔣介石由奉化原籍來紹赴杭、由曹娥乘該公司專輪、行將抵紹、各界聞訊、紛至五雲門外歡迎、嗣接電話、謂須本(十三)日方至、本日下午四時二十分、專輪果至、此間軍政界要人及各團體、均在輪埠歡迎、一時鞭炮及軍樂聲大作、蔣僅在船首與衆為禮、並不登陸、專輪即鼓棹向西興而去、抵杭之後、是否勾留、抑逕赴滬、則不得而知矣、

另甬訊、駐紮奉化江口之衛士隊(即國軍第一師警備團)自奉令開拔來甬後、分駐鼓舞台及七塔寺各處、今(十三)晨一時許該團團長王世和、忽又奉令率一二兩營之二三四連兵士、約五百餘人、專車開往杭州、部署甚形忙碌、據稱將總司令刻須赴杭一行、現已先上車中、彼等係奉令隨往杭者、然甬埠某機關消息、則謂蔣往雁蕩遊歷、並非至杭、二說未知孰是、

⊙陳銘樞赴日訊

神戶通信、陳銘樞楊建平等於本月四日由滬搭上海丸來神戶、下榻於Orintor Hotel但均化名、對於往訪者一概拒絕、九月八日午後八時、搭車赴東京、聞候蔣介石渡日、然後一同赴美遊歷云、

⊙孫軍敗退時之徐州軍訊

▲豫魯戰事漸趨緊張
▲南段孫軍大遭敗挫

徐州通信、徐西對豫戰事、沉寂多日、刻有漸趨緊張之象、據孫軍總部消息、奉方與魯軍接洽撤防石家莊、擬京漢隴海兩路同時總攻、張宗昌由京返濟之後、即召集軍事會議、褚玉璞未能北上、十一軍長張宗輔於二日奉命來徐謁褚、徵詢意見、當日即遄返北返、大約濟南會議之後、對豫即將發動、直魯軍計分兩路、許琨率部由濟寧出曹州取考城、褚玉璞率部由徐州出碭山以取歸德、會師開封、併為一路、再與由京漢線南下之奉軍會合、此為預定之軍事具體計劃、查現在碭山者、為二六兩軍、與敬堯日內返徐、徐源泉亦經電促速來、俾便督師、張宗昌又已電令隴海局長出應錫、所有該路貨運自九月一日起加收百分之三十五、以軍事結束時期為止、此項加款、即名為軍事費、客票運費亦視作例加收百分之二十、以裕收入、張宗昌又令宣講部速行出發、部長何海鳴率各員於三日由濟抵徐、分發宣傳、何於四日南下赴蚌、以沈家驥為駐徐辦公處長兼便衣大隊長、組織便衣隊六十四人、大部沿隴海線豫境各站密謀活動、其任務為宣傳與偵探敵況、據此觀測、則魯豫戰事之接觸、當不在遠也、(九月四日)

續聞云、徐西直魯軍對豫戰事、將有爆發動機、業於昨函述之、詎南路孫軍戰事、忽告緊迫、三日晚孫傳芳派參贊張世銘來徐謁褚、同時赴蚌勞軍之直魯聯軍總參議師景雲、亦由蚌返徐晤褚、報告南段戰事失敗情形、據聞孫軍方面、以九師段承澤部十一師馬寶珩部損失為多、八師十五旅長王有台受傷、三日曾率傷兵一車、過徐赴濟調治、徐埠各方醫院、連日亦到有傷兵不少、褚玉璞遂於四日晨時七時專車南下赴蚌、直隸鐵甲車先開隊道、已在蚌候褚相會、褚起程後、師景雲亦即北上、當晚十一時褚仍返徐、接到張宗昌電召、遂又於五日晨五時專車北上、褚此次北上、到濟會議後、更晉京一行、孫傳芳在蚌、又電召留守司令陳文釗南下、參贊戎機、陳業於五日午間向徐站索取專車、起程赴蚌、另據路局消息、蚌埠以北、兵車擁擠、昨褚玉璞赴蚌之專車、至蚌北三里處即行停駛、又昨日下午三次車、到西寺坡停止、摘去機頭、以運兵車、乘客中途停滯、俟有機車始能下駛云、(九月五日)

⊙孫軍二次蹂躪六合記

▲需索軍餉四萬餘元
▲四鄉村莊咸被搶劫

六合通信、自八月十七日國軍第二十二師得總司令部電令放棄江北後、遂與浙江省防軍砲兵一營、乘船赴甯、縣長劉脩月、將印信串票、各卷、交公安局長陳家元、與二科科長姜崇恩保管、亦由九里埂渡江、縣黨部及各協會籌備員、亦均紛紛渡江、邑人士知孫軍南至、莫不憂形於色、午後各團體、假公安局開緊急會議、籌商應付辦法、於是有地方臨時聯合辦事處之成立、其組織係由公安局、保衛團事務所、地方款產管理處、農會、教育會、教育局七團體各舉一人、及地方士紳朱德貞、王志瀛、陳家元、陳恩、王簾祉、朱逢雲、徐世昌、謝植梅姜崇恩等九人組織之、是夜孫軍便衣隊約七十八人進城、十八日孫軍九師師長段承澤、率十七十八兩旅到六合、司令部設於縣中小學、十七旅旅部設於南城外禮拜寺、旅長為趙國蔭、十八旅旅部設於六峯旅館、旅長為仇子川、並有七師一小部份軍隊、隨之同來、當軍隊到之際、便衣隊在街市橫衝直撞、肆無忌憚、大隊既至、舉凡柴米、洋麵粉、馬料、麩皮、稻草、及一切用具、莫不向辦事處(即地方臨時聯合辦事處之簡稱、下做此、)及商會索取、此外分派副官四人、常駐商會及辦事處、以資接洽、先鋒隊則向儀徵前進、十九日、十四師一部份開六、九師十七旅則開赴江邊、又因出發時須用民夫、遂到處拉夫、竟至不分老幼、無一倖免、二十一日、有黨軍偵探一名被獲遇害、二十二日、九師段承澤所委之六合縣知事搭逢壺、到任視事、強令辦事處募集紳富捐以資供應、段承澤又欲修浦(浦口)六(六合)汽車道、以利行軍、乃委于某為修路委員、派其參謀長張某與王、由六赴浦、沿途履勘、俾便興修、二十三日、段又向錢店鹽號借餉一萬元、以充全師開拔費、(六合錢店、益興厚義康、華通、餘記、和記、滙餘等六家、)每家攤洋一千四百元、乙和祥鹽號攤洋一千六百元、下午七時、全師出發大河口划子口等處、段亦赴瓜埠指揮、二十四日、孫軍第一方面軍參謀長孟昭魁來六、與段商軍事、夜四時孟參謀長、與督戰司令張復元、同赴大河口考察地勢、二十五日、段又赴瓜埠、第一補充旅旅長邵澤瀛、率兵南運來六、住大新旅館、夜四時、九師全部及十四師一團、利用天霧均在划子口分乘帆船數十艘過江、是夜砲聲徹夜不絕、二十六日、段承澤亦渡江督戰、夜間即有敗兵回六、南城外王雨家與城內東城口孫鐵生家均被劫、四鄉之被搶者、尤不在少數、二十七日早、傷兵紛紛由鄉運來、臨時傷兵醫院業已住滿、嗣又有到傷兵數船、難以容納、各商號、乃與洋一千元、每名給洋一元、俾作路費、令其有傷兵船隻、開往滁州、轉赴蚌埠後方醫院醫治、據傷兵口述、十七旅旅長趙國蔭、確已陣亡、十八旅旅長仇子川、身受重傷、傷兵在六死者、約百餘人、即晚段率殘餘散兵抵縣、住和平醫院、夜間仍聞砲聲、二十八日段到浦口報告軍情、縣小改設收容所、收留潰兵、是日又到傷兵數百人、二十九日、辦事處因款項生澀、不得已募居戶捐、孫傳芳衛隊營到六、住糧食公會、晚間、十一師騎兵團、由浦口開到、住南城外、十時許、孫傳芳秘密到六、旋到大河督師、十一師騎兵團亦由浦開六、三十日夜、九師師部斬決一逃兵、三十一日、孫傳芳見軍隊渦江大敗、各師傷亡殆盡、遺棄槍械甚多、乃下令總退却、潰軍到縣者、有四師、四師補充旅、補充營、八師、十一師、十四師、十五混成旅、二十九混成旅、督戰隊等、統計不足萬人、至未渡江參戰之十二師、(師長姓蘇)全師亦來六、旋奉令開往東溝瓜埠等處塡防、孫傳芳亦進城住六峯旅館、並開軍事會議、到有八師師長崔錦桂、九師師長段承澤、十一師師長馬寶珩、十四師師長劉士林等、關防甚嚴、聞決定以上各師、除九師留守六合外、餘均開揚集合、並在縣署內、設無綫電台、以通軍事消息、九月一日、因辦事處又無款項、乃先在城內徵收十六年度十忙錢糧、以濟急用、二日、段承澤率殘部開往烏衣・來安・天長一帶、其所委之官吏、皆隨之同走、三日、八師三十團黨旗官陳國標、因私賣洋麵粉九十袋、得洋一百八十元、被軍部在東城外執行槍決、至孫第一補充旅旅長邵澤瀛、命副官孫崇鑾及參謀等、向商會強借軍餉六千元、又馬弁私索洋一百元、並聲言如不給款即將放火大劫、遂由合邑錢店主陳仲彝臨時奏付、四日孫軍第三軍軍長陸殿臣、又委孫旭初為六合縣知事、於是前任翁某、遂離六、六日、孫假籌餉為名、向地方籌借鉅款、詎兩黨軍已到浦口、卽索得八十元而去、翌日、孫旭初因聞褚玉璞在率師南下消息、又復至六、向士紳等則告以黨軍偵探、業於昨晚入城、明日即有軍隊開至、請其見機而作、不必再來、於是又嚇走、八日、地方人士、公推邑紳姜崇恩為本邑知事、並組織籌防委員會、公推姜崇恩・朱德貞・朱逢雲・朱立鑫・謝植梅・陳鼎銘・陳永秀・王乃屏・張鍾祈・張存恭・張嘉行・常濤・胡啟新・王簾祉・徐愕等、十五人為委員、午後、有孫軍十二師數百人、由烏衣乘船到六、旋向天長開拔、九日、籌防委員會、在款產處開成立會、原任縣長劉脩月、派承審陳鑫、及保安隊李排長、先行來六調查、以便復任、陳承審至、行至水家灣、悉城中仍有孫軍蹤跡、乃先令護兵進城、調查崇恩・朱德貞兩紳、說明來意、惟該護兵已赴水家灣復命、預料劉縣長日內將偕黨軍同至、此次孫軍所索軍餉、城內約費四萬餘元、四鄉沿大路邊之村莊、均被劫掠一空、牛驢騾馬、牽去約六七千頭、民夫犧牲於砲彈、及葬身於魚腹者、約五六百人、可謂慘矣、(九月十一日)

⊙南京新市長之行政方針

革命化　民衆化
科學化　藝術化

南京市政府[illegible]、發表市長何民魂對於南京市政之方針、何市長當以革命的農工化、科學化、民衆化、藝術化的精神、因此對於本市一切應興應革事項、本此做去、第一何市長遵照本黨黨綱、主義政策、次第實行建設、抱定不妥協與大無畏的精神、一洗舊官僚閒滑頹頹的惡習、俾於最短期間、造成一個革命化的市政府、第二何市長認為從來官廳都妄自尊大、與民衆儼有雲泥之隔、不但不能符合民意、不能應民 的需要、而與民愈疏、隔愈深、所以力矯此弊、願與民衆常常接近、使民衆認識一民主義的市政府、不是官廳、是他們的大家庭、隨時可到市裏講話、就是民衆有意思、隨時可達到市政府、市政府於可能範圍內、儘量容納、總要使得民衆與市政府、合為一體、休戚相關、造成一個民衆化的市政府、第三何市長認為一切設施、如不用科學方法、則凌亂無序、每每耗去多少金錢勞力、而結果終無成績、所以對於各種設施、務以最小勞費收最大效果、對於財政、採用科學方法整理、隨時公開、以杜流弊、對於用人、亦本此旨、不用私人、純以才能為主、以免虛糜公帑、因此、可說明要造成一個科學化的市政府、第四何市長認為歷來辦我國市政者、莫不模仿歐美都市、直以我國固有的藝術、無絲毫採取的價值、殊屬偏頗、要知西方有西方的藝術、東方自有東方的藝術、藝術與民族性有關、東西民族性不同、藝術亦自各有別、我國五千年之明歷史、藝術早著、不過與歐美藝術各有其存在之價值、所以何市長決於市政方面、於東西、截長補短、於可能範圍內、儘量表現本國藝術、表示東方藝術的特色、而與西方藝術各在藝術史上、分占一席、造成一個革命的東方藝術化的南京市政府云云、

⊙浙省黨部改組委員會紀事

中國國民黨浙江省黨部改組委員會代理委員、於十三日上午十時、在省黨部大禮堂舉行宣誓就職典禮、出席代理委員盧群麟・樓桐蓀・蕭錚・朱章寶・陳惟儉・鄭炳庚・原有改組委員陳希豪・洪陸東・代理委員宣誓畢、浙江政治分會代表周鳳岐致辭、略謂浙江省黨部改組委員會改組委員、因離職太多、對於黨務進行、頗有妨害、所以由浙江政治分會派委員代理、今日諸代理委員宣誓就職、我希望各委員於短期間內、同心協力、把吾浙黨務組織完竣云云、委員代表盧群麟致答辭、旋即散會、下午開第二十三次常務會議、㈠省政府函稱所有省縣黨部、應由原有省縣議會經費、不得超越、希查照飭屬遵辦見復由、(決議)駁覆、㈡本會各部職員之補選、(決議)增補常務委員盧群麟、秘書長鄭炳庚、組織部長蕭錚、宣傳部長陳惟儉、㈢各種民衆運動委員會委員推選、(決議)農民・工人・青年・商民・婦女・各種運動委員會委員增設兩人、甲・農運主任委員陳惟儉、委員洪陸東・鄭炳庚・蕭錚・盧群麟・乙・工運主任委員陳希豪、委員洪陸東・盧群麟・朱章寶・鄭炳庚・丙・青運主任委員朱章寶、委員陳希豪・陳惟儉・洪陸東・樓桐蓀・丁・商運主任委員洪陸東、委員朱章寶・陳惟儉・盧群麟・樓桐蓀・婦女主任委員樓桐蓀・委員鄭炳庚・蕭錚・朱章寶・陳惟儉・㈣關於省清黨委員會結束問題、(決議)呈請中央核示、

⊙馮祝萬就兼代粵財廳長職

▲李濟琛報告古應芬辭職
▲李海雲被扣留之種種原因

六日粵財政部長古應芬因事辭職、是晚政治分會會議討論財政部長兼廣東財政廳長古應芬辭職問題、當即議決派農工廳長馮祝萬兼代財政廳長、乃繼任財政部在粵事務、八日上午馮祝萬即往財政廳履新、舉行就職典禮、到賓到者有政治分會各委員・省政府各廳長・監誓委員戴傳賢、奏樂後、宣讀總理遺囑畢、馮廳長即宣誓、隨即演說、以次各來賓祝詞、即奏樂茶會、馮廳長接事後、發出佈告、所有各期金庫券與及公債中央紙幣、負完全責任、十足行用云、

古應芬辭職一事、七日李濟琛致電報告中央云、南京中央政治會議鈞鑒、現准代理財政部部長兼廣東財政廳長古應芬函開、應芬前因不堪煩劇、精力日頹、曾呈電國民政府懇辭財政部部長一職、暨兼職、俾資休養、未蒙允准、乃粵中金融劇變、財政更感困難、日夕籌維、眠食俱廢、現在風潮已告平息、而應芬不能防範於前、祇圖補救於後、才力之不逮、已無可諱言、苟仍以衰朽、再當[illegible]寧漢合作、國基當愈鞏固、只能一了了、退居黨末、或能得一當以報國黨、此間財務諸端、亟待賢能訓理、應芬即日束裝遠遊、藉資休養、乞賜准予另派員接辦、以免貽誤、由、准此、當經職會第五十五次會議議決、派馮祝萬兼代廣東財政廳長、並有財政部在粵事務、統由財政廳辦理在案、除函知馮祝萬尅日前往接替外、理合電呈鈞會察核、李濟琛叩、陽(七日)

政府前日將大埔縣官吏扣留算賬、已誌前報、茲查此次政府辦理此案、甚為審慎、除將貪污有據之禁菸處長李海雲當即留備候澈查嚴辦外、其餘能即交代清楚及無弊情事者、均於即日訊明省釋、至李海雲如何查出侵吞公款營私舞弊之證據、政府為創除貪污吏實現廉潔政府起見、仍將李押留於警備司令部、將來依法懲辦、記者昨因此特赴見某要人、探詢此事之眞相、某要人答以扣留李海雲與政局前途毫無關係、緣李海雲自任禁煙處長以來、其所作為頗難得人滿意、密控之書、幾乎盈尺、至對於處務、諸多放棄、一委諸屬員之手、以致有舞弊嫌疑、前數日李曾匯七十餘萬往香港某銀行、事為政府探悉、因李一禁煙處長、何來此鉅大款項、且於禁烟風潮中、身為政府官吏、竟以十宗現款偷匯出外、更屬不應、政府為懲辦貪官汚吏計、特將其扣留查辦云、尚有其他原因、即自任禁烟處長以來、稅收減少、且對於粵桂軍人購買戒烟藥料、概貼足印花、每被扣留、及至交涉發還、又多缺少原物一半以上、(或謂係私自役所乾沒)以是嫌疑、究係有力者所不滿、以為若果違法、自官充公、今乃發還、是自露其顢頇、且又缺少、何足服人、蓋李海雲此次之被扣留、原因蓋不止一端矣、八日新財廳長就職後、以財政部各處長多因案扣留、處務無人主持、經委沈嵩為籌餉處長、葉菁為禁煙處長、施宗嶽為稅務處長、聞沈葉施三人、定於九日就職、

⊙葉賀部竄擾中之汕市震驚

▲葉賀部越松口說不確
▲李濟琛派兵到汕駐防

廣州通信、潮梅自葉挺賀龍兩部、竄擾邊境以來、時局已呈不安之象、初時警備司令何輯五、傾潮梅所有之兵力(三團)應戰、葉賀部已退返閩贛邊境、不料近日葉賀部復煽惑陳炯明舊部及各鄉農軍等響應、於是形勢又一變緊張、葉賀部乘此時期、從永定上杭兩路進兵、又一面約會揭陽・潮陽・普寧・惠來・澄海・五華各縣共黨餘孽、十五中秋節起事、一面遣黨羽、潛入汕頭、散放傳單、拋擲炸彈、以擾亂人心、前方部隊以後方被擾、遂自行退集松口一帶、葉賀部有已至大埔蕉嶺平遠梅縣說、又聞進逼松口、柏天民圖應戰、柏肩膊受傷、四號夜深、已有偽兵運同汕頭、何如陳泰運兩團、據傳運返潮安、汕頭市面已入於恐慌狀態中、一般反動份子、乘機搗亂、四日夜間市內炸彈、共發生十九宗、四個在警備司令部附近、兩個在公安局前、兩個在外馬路張園、兩個在招商局碼頭前、其餘則在中山路同平路一帶、當炸彈發生時、農工會領袖、咸恐共黨前來報復、紛紛覓地逃避、是日下午、何輯五令將押之共黨領袖郭兆棠・陳貫中・楊慧生・巫炳熹・王孝達・賴炎等・江國欽七人執行槍決、自是人心之浮動、更難言喻、是日接前方消息、謂葉賀部已越松口、溯韓江而下、汕安震動、省中豫飭第十一師陳濟棠全部、剋日出發、該師奉令、即日乘廣九車至石龍、沿東江而上、李濟琛仍恐兵力不足、復調第十三師徐景唐全部、出發潮梅增防、並派飛鷹軍艦、載運軍實、同時開往汕頭、俾加厚水陸兵力、該艦於六日星夜裝足煤斤、定七日啟碇、另調第五軍李□林一部、乘該艦赴汕、担任後方游擊、至徐師則限於七日下午六時以前出發、該師需要伕役約六百名、仍飭公安局代募、截至七日午後、已募足四百名、均隨募隨解、聞徐氏亦以前方軍事重要、擬親自出發督師云、(九月八日)

又汕頭通訊、葉賀淮竄潮梅、占領韓江上游一帶、其勢洶湧、粵省當道據報、即決議分兵三路堵截、並即派兵出發東江、但據最近確息、前此潮梅方面軍隊突向松口退却者、乃一時張皇、市民不察、誤起恐慌、致各地農團見軍隊退却、乘時蠢動、各縣多被竄擾、因之市面騷然、一般反動分子、乘機搗亂、六日又在揭陽輪船碼頭附近拋擲炸彈二枚、市民聆之、更為疑惑、查前方軍事確息、第八路中央軍電稱、會昌之葉賀、經被我軍側背痛擊、已狼狽向汀州瑞金逃竄、現正在追擊中云、是則此次葉賀已越松口不確之說、可以明證、蓋實因松口駐軍撤退後、附近農團一時搗亂所致、又聞梅縣平遠興寧各縣、日前雖被農團竄入、由游擊隊保安隊民團等剿、現已安靖、又查潮梅警備司令一職、前因何輯五呈請辭職、已由蔣介石委出王俊接充、王受委後、不敢貿然來潮、此次農軍騷動、何輯五不敢遽離、連日各軍尚源源抵汕、李濟琛以潮梅防務緊要、負責無人、且王俊又未履行接充、乃另委徐景唐來汕接防、並令十一師陳濟棠所部余漢屏余漢謀兩團從東江遵陸來汕、及一部分由飛鷹廣金兩軍艦赴汕、飛鷹艦已於七日下午三時抵埗、担任汕內海防、據該艦重要職員謂、李濟琛以王俊既未接充、何輯五又已離汕、乃由總司令名義另委黃琪翔為潮梅警備司令、本人不日將率軍由贛邊入潮梅就職云、日下

⊙廣州槍決謀亂工人

黃浩澄等十一名

廣州訊、八日下午三時、警備司令部提出亂黨要犯黃浩澄・馮應・謝鴻恩・(即謝田)梁漢・李明等、共十一名、用巡查鐵甲車一輛、汽車二輛、押解該犯赴紅花崗腳執行槍決、前汽車一輛、派武裝兵士八名、站立兩旁、押赴刑場、另監刑官一名、赴刑場監視行刑、情形異常嚴重、查該犯等均係濟印務總工會之工人、黃曾充任工會宣傳部長、謝充任糾察部長、上星期在小東門三民印字館內、被警備司令部逮捕隊長何光榮捕獲、當場搜出謀亂證據、及反動傳單刊物甚多、當日在該印字館內捕去十四人、惟判處死刑者祇十一人、該十一人迭經審訊、直認係受亂黨首領共黨之撥款、開設三民印字館為謀亂機關、及印刷民衆刊物、及反動傳單、謀倒政府不諱、當即由該犯罪無可逭、既經訊實有據、昨特槍決、該十一人中、內有一人最小、僅十五歲云、

⊙梧州市大捕反動派

拘捕男女共百餘
南甯槍決十三人

廣西自清黨事起、舊派人物、對於素在國民黨內好出風頭之青年、無不指為共派、冀與黨獄、以資排擠、因是所屬黨務頓形糾紛、此等被指為共派之青年、亦不甘屈伏、多有鼓動農團以與舊派人物為難、雙方攻擊、流血之案、層見疊出、而眞正之共派、遂利用土匪散軍、扯起紅軍旗、圖謀不軌、亦確有其事、於是舊派人物、遂益指其反對派之青年為共派、而愈加排擠、而互相殘殺之事亦更多、目下桂中貴縣屏南滕縣武宣各屬、已在此混亂狀態中、旬日前梧州警備司令龔傑元、即為此事、親到屏南一帶、認眞分別剿辦、以免枉縱、不料眞正共派近日胆敢潛入梧州市內、暗設機關、並勾結上游屏南縣之大桂山鷓鴣山一帶之土匪、暗中運入軍械、定期中秋節晚、在梧市發動、實行危害本省、幸為龔司令查悉、先由南甯之省清黨委員李天和、借來梧訪舊為名、在大南路之南華酒店開房、以李天和保全梧州市黨部工人部長、與工人方面接近、可以勾稽其密謀一切、並誘首要人物來店碰商、以便搜捕、果於六日晚、已有數人被誘來居、七日上午一時許、龔司令已得李密約、即派出大隊軍警、圍困南華酒店、即拿獲五人、又在學前街某宅拿獲九人、牛骨巷某號拿獲四人、合益街某號拿獲二人、府巷某宅拿獲十三人、學後街某宅拿獲數人、思達醫院前一帶民房共拿獲十二人、新街某宅拿獲數人、廠前街拿獲一人、洪聖後街拿獲十餘人、金龍社某宅拿獲四人、唐信旅館拿獲一人、保民服某宅拿獲三人、此外在對河捕獲多人、聞共被拿百餘人之多、男女均有、拘入警備司令部者約卅名、其餘以公安局縣署為多、日早自大黑二時起、全市至上午九時止、刁斗森嚴、所有軍隊警察縣署衛兵及縣團務局以基幹隊等、均全數分派各路把截、禁止行人來往、船務科亦派出巡水巡輪多艘、分駐大河上下游、不許船隻上下、聞所拿各人、以工會中人為多、梧州民國日報之撰述主任兼梧州清黨運動會委員會主任農工日報編輯及市黨部宣傳部長曾學優、亦在被捕之列、其餘市黨部有一組織部幹事譚鶴如、及一年逾半百之錄事某亦被捕、工會方面、現僅知洗錫及紮某被捕、力行工會被捕二十餘人、女子被捕十餘人、並與本夫離婚之女子譚紹庸、亦被拘禁、力行工會執行委員吳瑞初、在逃未獲、警備司令部已懸紅五百元緝拿、現開已釋放數十人、尚有二十人在押、刻下市面治安、已如常安謐、附錄警備司令部佈告如下、為佈告事、查本市現有反動份子、暗設機關、圖危政府、本部為維持全市安寧、清除反動起見、即日宣佈戒嚴、仰本市軍民人等、一體知悉、切勿輕信謠言、互相驚擾、切切此佈、又佈告在戒嚴期內關於結會集社、悉須先行呈准方可舉行云云、

又訊、廣西自厲行清黨以來、前省黨部多數部長、及南寧各黨部重要人物、因犯有共派嫌疑而被逮捕者、為數逾百、其中著名者、惟四月廿四晚所捕獲之陳立亞・梁六度・雷沛濤・雷天壯・周錫桓・張胆・莫大・梁西園・馮陸西・高孤雁・羅如川・鄒若梅・李燧南等十三人、經於九月一日、由廣西省清黨委員會咨請第七軍部、將以上十三人一律處以死刑、在南甯北門刑場執行槍決、當綑綁各人遊街時、沿途舖戶、均不准開門出入、每一舖門戶首、立有衛槍兵士一人、戒備情形、如臨大敵、查以上被槍決各人、除有二三人與共派稍為接近外、其餘非貪官汚吏、即土豪劣紳、自加入國民黨以來、欲借新思潮鼓動、僥倖以達攫奪政權目的、仇怨日多、清黨事起、遂被逮捕、現廣西全省、對於清黨積極進行、經分派各員前赴各屬、務將黨內共產惡化腐化土豪劣紳及不革命分子、一律清除、以維黨治云、

⊙廣州政治分會決案之呈報

廣州政治分會第五十四次會議議決重要各案、呈報中央政治會議、略云、是日出席委員戴傳賢・黃紹雄・朱家驊・李文範・李福林・陳策・林雲陔・主席李濟琛、因事未能出席、臨時公推戴委員傳賢代理主席、㈠廣州市公安局長鄧彥華呈、擬具關於安置罷工工人住所及籌劃實施辦法、請核示祇遵一案、議決照准、㈡廣東總工會執行委員會呈、為奉令籌備選舉委員會、並請將中華全國總工會廣州工人代表會解散、並請每日撥助經費六百元一案、議決交農工廳、㈢挽留蔣總司令暨五委員會函請捐經費二百元、議決照捐、㈣財政部長古應芬提議委鄧召蔭為中央銀行副行長、暫同行長整理行務一案、議決照准、㈤財政部長古應芬報告、中央銀行擬依照前之布告於月之五日規復兌現一案、議決照辦、㈥財政部長古應芬函稱、各行(除銀業行)所派公債係六百萬元、照商業牌照、每家資本百元攤派七元、現財政將每家應派若干、分別計算、須兩日始能竣事、前定四日為繳齊之期、恐趕不及、或須准其展期兩三天一案、議決照原案催收、不得展期、關於辦理本案人員、是期日亦不許休息、所有本會第五十四次會議議決重要各案、特此奉聞、政治會議廣州分會秘書處叩江印、

時報新光

第九十二期

十八年九月十五日

編者啟事

新光現決專刊各種照片。不涉照片之文字卽日起擯入其他各版。以後讀者如但寄照片。信面請書明「新光編輯部收」。惠寄之稿。信面祇須書「編輯部收」。如文稿內附照片。請依寄照片例。俾易分別。

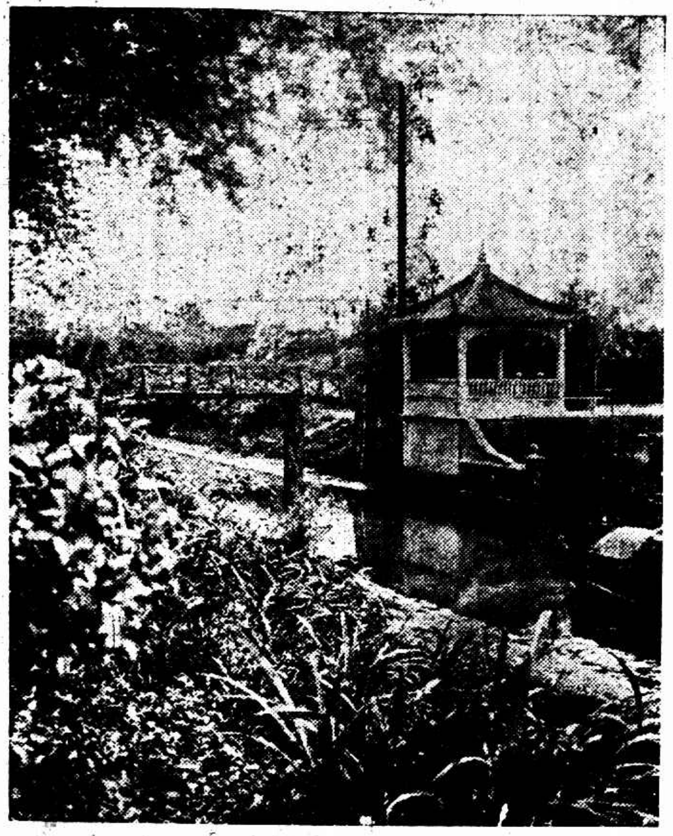

有亭翼然 潘家花園風景 Photo. by R. E. Mandel.

「美人計」之一幕 大中華百合影片公司新片

三同學 陳宏油畫 唐偉攝

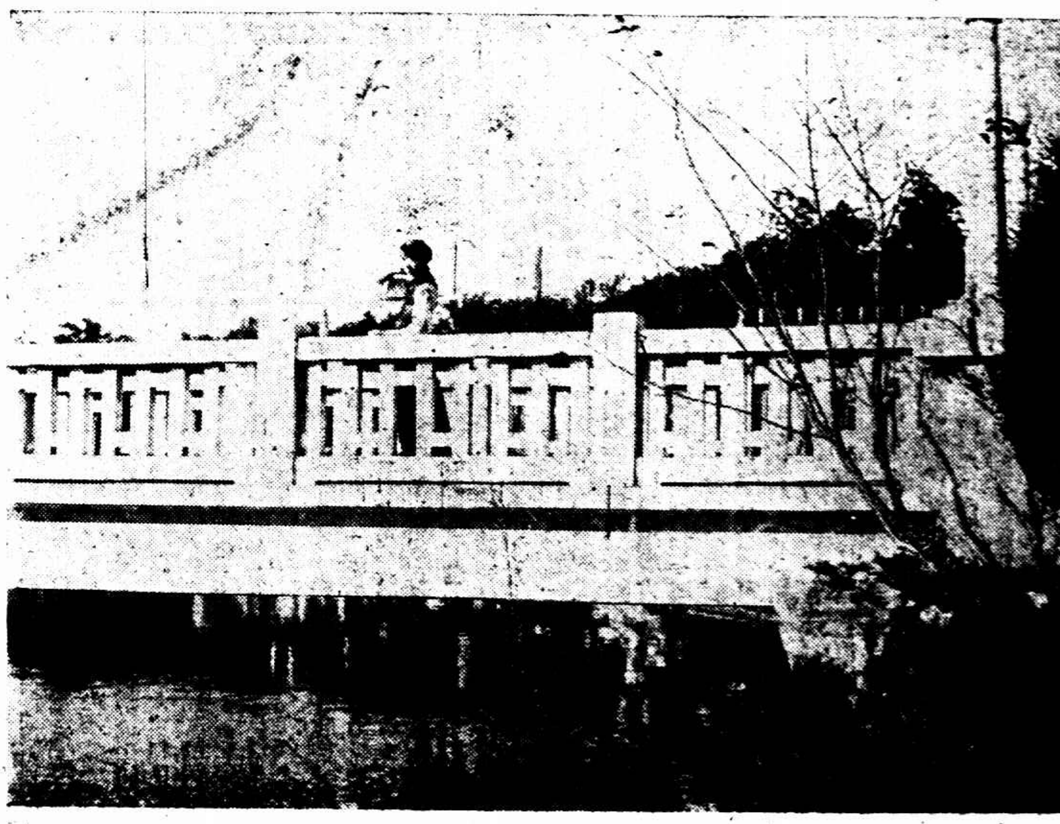

迴波照影 波光樹影兩悠悠一抹斜陽下蓼灘底事橋頭行又住能無幽戀付迴眸 徐綠芙攝並題

四公致死警察厲建笙之殯儀

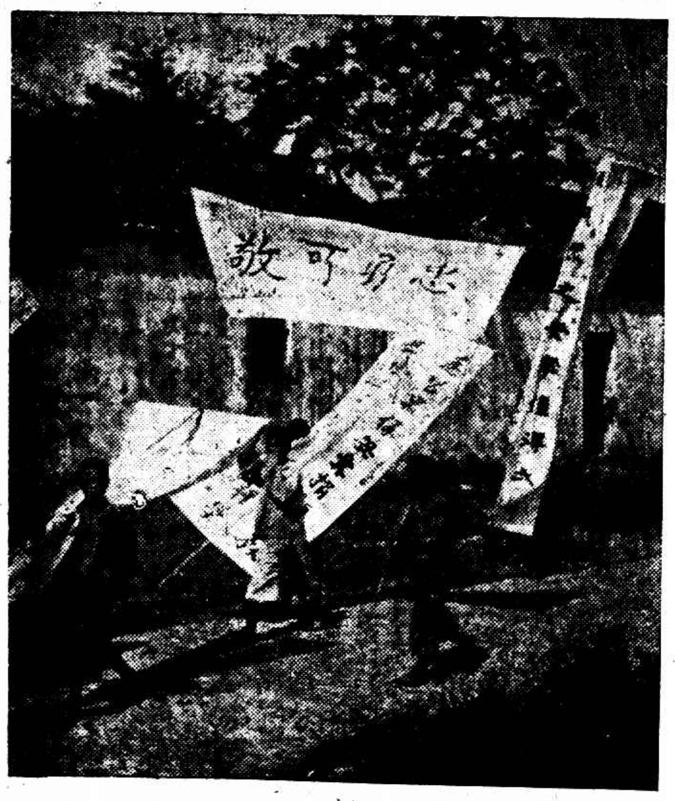

輓聯 張有德攝

警察隊 張有德攝

血衣亭 陳大凡攝

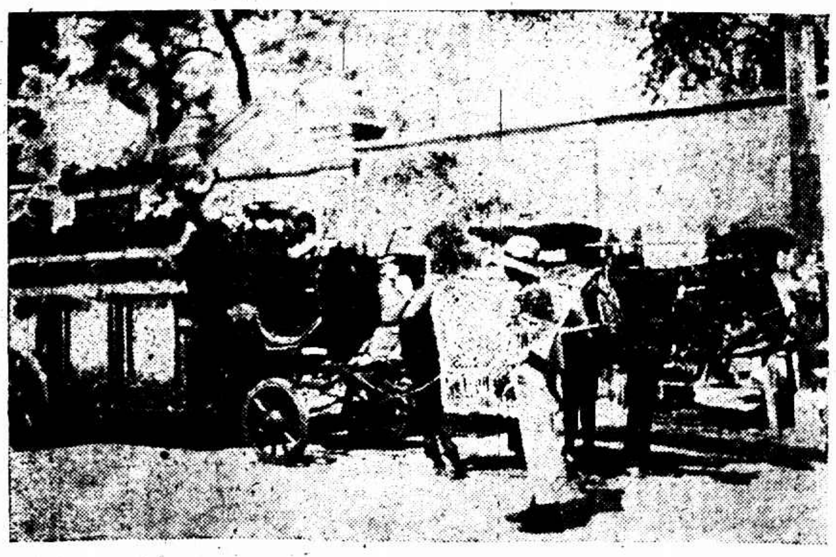

警櫬 陳大凡攝

市政府贈匾 陳大凡攝

送喪 張有德攝

時報新光小廣告

張仲明醫師 門診上午十時至十二時下午一時至四時出診四時至八時診所白克路念號甲電話西六一六二

產科女醫生張英穀 晨九時起在診所下午六時在住所診所白克路念號甲電話西六一六二住所麥根路十一號電話西二八四四

▲教員待聘 某君高等學校畢業歷任中學國文教員現願任滬地公館教師須供膳宿欲聘者請通函本館啄字信箱一零一號

▲新雅商店開市 地址北四川路虬江路口專售山珍海味中西罐頭送禮品物樓上並設茶室精製優美茶點地方雅潔專供高尚人士聚名憩息各界惠顧毋任歡迎

▲法租界吉祥街 **老陳天一帽莊** 應時紗帽物美價廉

▲黃承林兒覽 吾前日來申所商事准可竣速至麥家圈豫章公報關行賬房間信

時報新光出版百期紀念特刊徵集照片

本報出版新光別開生面攝影製版印刷力求進步日異月新九月廿三號卽屆百期擬出特刊一大張藉留紀念即日起徵集照片內容分㈠名媛㈡新裝束㈢古蹟㈣風景㈤時事㈥名家書畫㈦奇異風俗均附詳細說明登出匯例奉酬不登者可退還但請預先聲明

◎蘇省黨部特委會議彙紀

▲第四十次　江蘇省黨部于八月卅一日上午十時、舉行第四十次特別委員會、出席委員廖上炎、葛建時、徐恩曾、李壽雍、主席廖上炎、紀錄陳以恒、主席恭讀總理遺囑、議案如下、㈠青浦特派員呈報馮驥等四人罷職、請委爲青浦縣黨部特別委員、議決通過、㈡江甯地方檢察廳函復調查劉中象案、議決由省市黨部發起聯席會議、定九月一日假金陵大學大禮堂開會、㈢推葛建時委員製定口號標語、

▲第四十一次　江蘇省黨部於九月十日開第四十一次特別委員會、出席委員李壽雍、廖上炎、李郁文、葉秀峰、徐恩曾、主席徐恩曾、議決案如下、㈠各縣市黨部特別委員會期限案、議決通令各縣市黨部解釋從前期限之適用、近因軍事政治變化關係、致多半未能如期成立、現在各縣市黨部在正式成立以前、將特別委員會仍應繼續行使職權、㈡武進縣黨部呈報特派員朱□華盡瘁黨國、染疫逝世、身後蕭條、請優予撫卹案、議決電請□□、並囑縣黨部向縣政府再撥百元、交與特派員家屬、女士作救濟費、㈢無錫轉孫仲逵電告被辱情形、請速咨省政府令無錫縣長令復迅即恢復其自由、並徵辦流氓□名各等案、議決電□即□釋放、護送來甯、並咨省政府立撤無錫縣長、㈣無錫非法黨員大暴徒、並咨省政府立撤無錫縣長、㈣無錫非法產生之黨部另組黨案、議決電無錫縣市黨部、將非法產生之黨部立即解散、並將首各人、分別從嚴懲處、報、另通知高等維立速□無錫、繼續工作、又該會於九日電上海衛戍司令部云、十萬急、上海□華衛戍司令部白總指揮張發奎長勛鑒、張明士豪及反革命犯杜少如罪惡昭著、請貴部嚴法懲治、以利黨國、江蘇□黨部特別委員會仲叩、

◎擬議中之東鐵四支路

▲三姓至牡丹江左岸　▲一□至一面坡　▲拜泉至安達　▲肇東至滿溝

哈爾濱通信、中東路俄當局、爲謀北滿經濟之發展、振興海參崴之貿易、於前日向華俄當局提議建築中東路四支路、經費方面、擬由東鐵預算項下、用不足時、或將發行借券、或向華俄各銀行借款者云、並作相當意徵由吉黑兩省之合作、華俄各銀行借款、但省署入云、與俄方合辦使東鐵發生利□關係、俄方提議□路、□省實業廳□□、省府核定利□、金建築、放款方意見徵有出入、非經北京政府核定不能決定、茲探得其計劃路線如下、㈠三姓至哈綏線之三姓、至牡丹江下流貨物之運、而使之由該埠出口、使哈綏線獲得利益、蓋三姓松花江流域之重鎮、輸入價值八十萬兩、輸出二百萬兩、每年輸出雜糧百餘萬石、向依水路運至哈埠、而江水運輸不宜、沿岸又多胡匪、轉運極不便利、㈡三姓至牡丹江左岸、長百五十哩、此路可以吸收吉省東北之貨物、統計沿途雜糧年産三百萬石、木材一千二百萬方度、此運輸額年值四十餘萬元、且依向道內荒田甚夥、將來於移民亦爲便利、㈢肇東至哈滿線之滿溝站、長三十俄里、用以運輸新闢郭爾羅斯旗所産之糧食、年可百五十萬石、並可抵制長洮鐵道、㈣拜泉至安達線、長一百三十四俄里、此路爲俄人久欲投資建築者、因沿路運糧之馬車、冬夏不絕、拜泉爲省中糧食集散地、且工業漸興、油坊十餘家、産豆油三十萬斤、豆油一十萬石、豆餅二百三十萬石、（九月六日）

◎吉黑會勘烏蘇里江

齊齊哈爾函、在上月間、東北航務局陳交議紳四、隨道尹及三姓章道尹、濱江關稅務司易顧問等、前往烏蘇里江視察航路、已於前日公畢回黑、張公及陳經理對於沿途各處及烏蘇里江一帶之地方情形、與民生狀況及出産、均有詳細之調查、記者昨晤陳氏、探得其最重要者約有四項、亟披錄於次、想亦關心此事者所樂聞也、

㈠關於烏蘇里江設立標桿之情形　查烏蘇里江兩岸應設之標桿、原定一百五十處、現已安設七十餘處、由烏蘇里鎮（即俄岸發雜克維赤）至饒河下游瓦盆窯至虎林尚有三百六十華里、正在修築進行之中、全江工程、大約月內均可告竣、此次修築工程、雖係由俄人經手、由我方加派嚴密監督、工程其稱妥善、對於該江航務大有裨益、

㈡關於烏蘇里江航業之狀況　烏蘇里江航業、自上年開江起、大臻發達、民國十三年前航行該江之輪船僅只一艘、十四年由兩艘增至四五艘、十五年驟增加至十餘艘、本年則更多、航務局七艘、其他商船十六艘、共計二十三艘之多、考其發達之原由、大半係因饒虎一帶、以及俄岸本年播種麥粟需用勞工甚多、介糧亦夥、所以入貨往來絡繹不絕、該江航業遂以驟然發達、惟此種種植多在山谷、其各處平原曠地、尚興荒棄、農産之利實未大興、近因煙禁解厲、衆亦稍受影響、至俄國航行該江之輪船、只有一艘、以其連接鐵道運輸較便云、

㈢關於烏蘇里鎮華俄交易情形　該口俄岸隸屬該劉東海濱省管轄、彼岸官府禁止華俄人民往來、與黑龍江俄岸情形大致相同、自華俄兩岸斷絕交通後、每遇華人過界、該國防軍即開槍擊射、或拘留監禁、其有攜帶貨物私運販賣者、一經拿獲、即將貨物扣留收沒、據虎林商會之報告、上年該埠私運俄岸之貨價約值大洋十萬餘元上下、扣留沒收者相失約在大洋五萬元之譜、

㈣關於三角洲形勢之調查　三角洲在松黑兩江會流處、由綏遠下游小城子至伯利上耶字牌之間、該洲南臨通江子口、由小城子起下至烏蘇里江右岸、俄屯憂雜克維赤止、其南岸之支流航路計長六十四華里、東臨烏蘇里江、南由憂雜克維赤起至烏黑會流處止、即伯利附近耶字牌地方、計長七十一華里、北臨黑龍江、上由小城子對岸起、下至黑烏會流處止、計及一百三十華里、其形如三角、故名三角洲、據綏遠老參柏百川孫宮卿等云、該洲面積東西長六七十華里、南北寬處一四十華里、其中有平原七處、一名新街基、二名未詳、三名瓦盆窯、四名未詳、五名達子營、居民多係魚皮韃子、六名黑瞎子溝內以華人爲多、大半以捕魚爲生、又令該溝內有熟地五六十晌、多係墾衆、我國官府從未過問、所有稅捐等均被俄方派人偷收、今年該溝種煙華人、公舉會長郝辦經理等以易統率、會長姓□、郝辦陶姓、理孫姓、月由俄方暗發槍械、旋因煙苗不佳、遂將所發之槍繳回、華民被迫出境者甚多、並云往年種煙成熟時、前往收割者不下三四百人、本年僅有二百餘人、七名馬丹蘇河口、該水由通江子直流入耶字牌、與烏黑會流處、該河兩岸多係俄民居住、大部以捕魚打草爲生、統名該洲土地肥沃形勢重要、前戊通公司航行伯利之船隻、都經該洲左岸、黑龍江中俄共有之幹流經過、近年以俄方禁止華船航行伯利、因是所有往來烏蘇里江之中國船隻、乃改由該有方之支流行駛、該流俗名通江子、統烏雞較航行亚流路所、但水道不深、春夏年水始日增、勉強可以通行、若遇天旱水淺、仍由幹流航行不可云云、

南京

◎要聞彙報

◎首都衛戍司令部延期訓練科員、本定十一日下午返甯、軍中委員會于午後又接上海來電、於十四日返甯、

◎軍中委員會□處□益□、並派迎在滬武漢各□人來甯、

◎省政府委員鈕永建高魯等、均由申返甯、

◎省政府在甯各委員、於十三日午後、開第四十六次政務會議、

◎南京市政府呈軍事委員會、請通令現駐在各學校之軍隊、剋日遷移、以便進行校務、

◎第四十軍一師、日內將由甯開拔、赴前方作戰、

◎三十七軍□□兵隊、有即將加入津浦線作戰消息、

◎南京市政府秘書處、定十四日開第一次市務會議、

◎南京市公安局偵緝課、日前奉令裁撤、

◎本城馬巷一帶被火患之處、有十數家、經□力建築、現早由工務局核准搭蓋臨時白鐵棚、以資棲身、但以三個月爲限、限滿即須拆卸、

◎由總司令部至國民政府之馬路、現已積極建築、最寬處闊十二丈、

◎公安局長陳光組、已將牛料組織成立、飭令積極清除各市街汚穢、務須清潔、以重衛生、

東三省

◎奉天礦務總局、計劃□資□萬元、開採黑山縣八大壕四方之無煙煤礦、請北京農商部派技師測驗、

◎張作霖電令□籌現洋二百萬、本票五十萬□運京、

◎奉省畝捐、又行更改、較前略增、計上則地每晌徵一元四角六分、中則一元四角、下則一元三角、城地六角七分、自本年十一月一日施行、

◎東北海軍向無船塢、司令部令東北航務局撥款、在哈埠馬家溝口建築船塢、計長五百呎、寬一百呎、可泊艦二十隻、限明秋竣工、

◎吉省加徵菸酒運費、當費一角、其徵二角、

◎長春車站捕獲俄共產黨四人、押解哈埠護路司令部、

◎日本考古學者鳥居龍造博士、在北滿各地、考察古物、（九月八日）

公電

◎國民革命軍新編第七軍籌備處通電　國民政府軍事委員會國民革命軍各總司令各總指揮各軍長各獨立師長廣東廣西貴州雲南福建浙江江蘇安徽四川各省政府各級黨部各機關各團體各報館及全國各界均鑒、永建於本年四月間奉國民革命軍總司令蔣委爲新編第七軍軍長、並發印信、飭將啓用日期呈報備查等因、經於八月三十一日、將因軍運緩、並現擬赴甯籌組情形、分呈國民政府軍事委員會鑒核在案、茲已擇定南京丁家橋舊省議會餘屋爲籌備處、業於九月十日啓用印信、除分別呈咨外、特此電達、鈕永建叩元、

◎漢口國府秘書處電　各報館均鑒、國民政府刻日遷移南京、國民政府駐漢辦事處、於本月十三日停止辦公、結束一切、除通飭並公布外、特聞、國民政府秘書處元、

◎劉維哲通電　各總司令各總指揮暨軍事委員會各黨部各機關各軍長各師旅團長均鑒、逕啓者、維哲自今春奉西北國民革命軍馮總司令委任爲國民聯軍東北革命軍援直奉第十路總司令、旋即通電就職、潮自工作以來、委任翁旅團長、分散直魯工作、現奉馮總司令暫編第六十八軍總司令委任維哲爲西北國民革命軍暫編第六十八軍軍長、遂於即日在□署宣誓就職、啓用印信、四奉所部加入北伐、所有前次本第十路總司令在北方委任之各工作人員、分散各處、凡誠實可靠而有成績者、均皆有效、另候改委、命飭各員積極工作、即日開往前方、所有在滬逗留逍遙法外者、定于依法從事、其餘各員、自通電後、限二日內一律從速前來、倘有貽誤、由十六日起、本軍概不承認、並追繳委狀、以昭慎重而維軍紀、茲後工作人員、須各自愛、不得假借本軍在外招搖、並希各處友軍機關偵察無知之徒、假借本軍名義、任意詐欺、誠恐有事實、嚴以查辦、維哲概不負責過問、特此奉達、尚祈公鑒、惟維哲奉委以來、謬承重寄、猥以才輇、隕越堪虞、務希諸同志暨各友軍時錫箴規、以匡不逮、不勝厚盼、西北國民革命軍暫編第六十八軍軍長劉維哲元叩、

消息

無錫

◎公安局長問題　縣公安局長自□□辭職後、命令由縣委派、方八十七之□、時委朱鎮淸（靜廷）代理、乃呈報民政廳核示、已奉指令照准在案、乃有本邑□□鄉人周少聰者、向任國民革命軍總司令部二十大隊政治指導員、自蔣介石下野後、亦同時解職歸里、日前忽持有錫邑某要人書信來錫、而呈命縣長、要求委任無錫縣公安局局長、經縣長婉詞拒絕、周又請某機關具函縣政府保薦、並附詳細履歷、□予轉呈民政廳核加委、聞命縣長擬即轉呈民廳核示、

◎湖匪移縣併究　無錫太湖第一區、前在蘇州及本邑南鄉甘露寺等處、捕獲太湖南北幫匪首沈金生、沈金保、沈巧泉等十名、均經訊實口供、移解縣司法訊押在案、嗣縣公安局偵緝隊、又在蘇州捕獲同案湖匪周金根一名、於前月二十五日、押解回錫、昨（十三）日由公安局偵緝課長隱啓賠、開庭研訊、據周金根供認聽從沈金生、縣同□金保乃不諱姓名二三人、□去年八月間、在太湖獨山門西方、搶劫米船一艘、分得大洋五元不諱、當經公安局備文呈解縣政府、提同沈金生等質訊、併案法辦、

蘇州

◎緝捕虎邱西劫案盜匪　住居虎邱西首七闕內、已故張根之妻張周氏家、於八月十二日晚、被盜夥劫、共去衣物約值千元、當由事主報案緝辦等情、分誌本報、茲悉該案經縣公安局第八分所暨士橋派出所巡長張斌、訪聞住居張家莊之嚴阿辛、李毛頭、王三官、□有關係、遂於十五日清晨、馳至張家莊地方、將嚴阿辛等三名、一併拘獲、當場在嚴阿辛身畔搜出張周氏收得之命洋三十元、及二開袁頭乙枚、並在山塘普濟橋境斷姓家、訪得逃日傍晚、嚴阿辛往來租船、被拒未成情形、遂確定嚴阿辛係主犯無疑、遂即傍晚押送縣公安局、一併訊辦、聞是案盜犯、共達十餘名、大半已聞風逸去、現偵緝隊、正在嚴密緝捕、

◎鬧屍場毆傷巡官　蘇鄉木瀆金山浜農民李泰豐家、雇用之傭工孫長生郁根壽等五人、于日前夜間酒醉後、又至張姓烟窟叩門吸煙、該烟窟疑爲盜匪、閉門不納、遂起吵鬧、鄰人亦疑匪類、遂聚衆毆打、鄰爲駐防該處水警柳巡官聞悉、率警前往、喝散衆人、即將孫長生郁根壽等帶所、不料行至中途、孫長生乘隙圖逃、跳入河中、致遭溺斃、次晨經其妻柳氏及地保將尸體撈獲、一面來城報案、當由地檢廳委派張樹銘偕同吏警赴鄉檢驗、其時柳巡官亦派水警會同該處公安分局長在場彈壓、張法官到場後、依法檢驗、忽有死者之表兄湯得才及李士福等聲稱、孫長生之死、實由柳巡官追逼所致、要求伸雪、張法官諭令返廳後、當爲死者伸雪、序大約、柳巡官稱、如再滋鬧、定即開槍拘捕、不料此言一出、湯李及死者之妻等、率衆將柳巡官扭住毆打、乃湯李等竟聲勢洶洶、死者之妻亦請求伸雪、屍場秩受傷甚重、張法官遂即返廳、稟明朱廳長、出票拘捕滋鬧屍場之人、受傷之柳巡官、現在木瀆醫院醫治、

◎平門內建橋開工　平門內城河建橋、刻已開始築動工、惟水道交通、因之阻斷、爰由市政處王主任出示布告、禁止船隻往來、以利工作、故近日出入齊門各船、均由婁門繞道矣、

◎縣長復財廳催徵房捐電　吳縣王縣長、因奉財廳令、催徵房捐、當即集地方各法團各士紳公同商議、僉以房租捐非不可辦、惟前募二五庫券銀四十二萬七千二百三十元庫券、迄未銷罄、嘈戶頗多疑慮、房捐進行、最感困難、茲特電復財廳、略謂昨奉代電、以房租濟餉、關係通案、未便展緩、飭即開辦等因、當即邀集法團士紳公共商議、僉謂房租濟餉、非不可辦、前經縣長力、不得不呈請緩辦、以舒喘息、爲感困難者、前募二五庫券結束在令、迭次派員前領無效、復經縣長行省面陳、請求縣長發給親筆書函、持赴上海江蘇銀行領取、詎駐滬廳員、藉詞推宕、謂財廳存根未到、又未悉總若干、堅不發券、絕無商量餘地、而一方應募各戶、無日不來署催索、甚至疑及縣長有隱混情弊、紛加詰責、何從剖別、以致各項行政無法進行、總之庫券一日不發、房捐一日不能辦、且恐此後廳令、如借漕預徵鹽餘庫券等、凡關於□□者、無一能行、縣長受最後之呼籲、請將吳縣經募二五附稅庫券四十二萬七千二百三十元存根、由廳赴申、發交滬行、並電飭該行如數點交委員、以便分給各購戶、急圖維持、萬不可一誤再誤、自陷絕地、非官廳信用、縣長不負責任云、

常州

◎教職員會請求加薪　各鄉帶徵教育費、本作教育正用、現在生活程度日益增高、教職員加薪一事、難稍緩、茲聞教職員會特呈請將帶徵教育經費、作加薪之用、

◎催發二五國庫券　本邑應募二五庫券、共有二十萬元、款早已繳清、而正式庫券、至今尚未領到、各鄉行政委員擬由聯合會向縣催發此次庫券、以便發給各戶、掣據領取本息、

◎小倉橋發生搶案　西門外小倉橋一帶、地沿運河、素來荒涼、前日黃昏時、有鄉某偕其叔父、携款收蝦、行經該處、突有匪徒數人、各執利器、向鄉強搶銀洋、當時鄉竭力喚救、如行人稀少、祇能任其劫去、共被劫大洋一百八十四元、小洋八十一角、

杭州

◎因調姦女僕禁止剪理女髮　杭縣地方法院函致公安局云、案據民人呂得勝訴稱、迎紫路東西理髮公司、僱鄭男女理髮業務、平日對於女子、常有調笑審合不法情事、鄰近咸知、於八月十六晚間、竟有該公司夥計俞金富、闖入青年里一號相姓住宅內、調姦女僕、撕剝褲子等情、據此、除將俞金富一名、依法訴辦外、查省垣匪事、竟有此等不法商舖、不予取締、法紀何存、但事屬行政處分、相應備函貴局、即希查照違警罰則、予以歇業或停業處分、以敦風化、而維法紀、等由、准此、經公安局云、杭局長准函後、除分令外、以清河坊信記理髮店、亦營男女理髮業務、東亞理髮店既經禁止、該信記理髮店亦應一律禁止、昨已分飭該管署長會照辦理、所有招牌上剪理女髮字樣、飭令撤銷、所屬各區如有雨同營業、一併禁止、如敢故違、即行罰辦云云、

甯波

◎市教育局結束　甬埠市教育局、因省令裁撤、故已於十一日宣告正式結束、停止辦公、並具呈市政府、請其接手保管、將查帳目、又本埠財局本亦在撤消之例、因該局長旅滬未返、故一時未能結束、

◎統稅局長易人說　甯波市捲煙統稅局長諸人龍、前本有嘉興局長對調之說、迄今多日、未見事實、昨（十二）得可靠消息、謂諸局長已決調省候用、遺缺由省方委任陳幹接充云、

◎改委陸防隊隊長　浙海水上警察局昨奉省政府令、陸防隊隊長陳雲乾調局、遺缺准以徐榮韶委充、分隊長柯紳章撤差遺缺、准以裘士榮委充、

◎青年會舉行同樂會　甯波青年會昨晚（十一日）七時舉行中秋同樂會、到會員及來賓約千餘人、鄭寂雲主席、游藝節目有絲竹、滑稽、說書、魔術和小孩、雙簧、月明之夜、及電影等等、午夜始散、

◎藥行工會改組成立　甯波藥行店員工會、改組業已籌緒、昨日（十一日）下午一時、假青年會大禮堂召集會員、開成立大會、到會員及來賓約五百餘人、開會秩序如下、㈠主席宣布開會、㈡行開會議式、㈢各機關代表演說、㈣會員演說、㈤投票選執行委員、未開票、㈥餘興、

◎鄞東東吳街之大劫案　鄞東東吳街地方、於本月十一晚九時許、突來盜匪三十餘人、手持槍械、口操鄞音、向街坊各商舖沿戶行劫、被劫陳協興、恒豐泰、源昌、老天興、畢興源、陳隆興、恒昌、李江和、東協森、厚裕興、應華興、郭泰源、永丁興、陳永順、陳芸興、郭裕記、萬興、瑞甫鞋作等二十家、後經緝私營分隊開槍追擊、盜始向三溪浦呼嘯而逸、

◎政界人員往來　鄞縣地方法院委員孫原、於八日晉省、該院主任王秉彝、九日晉省、所有院務、王已託孔莫雨委員負責、孫則託檢察官馮吉蓀時代、又甯波市長羅惠僑、爲甯波市特行條例及各科預算案事、於昨（十二）日晉省、市本屆期六返甬、金陵海關監督兼江甯交涉員林紹楠、向外交部及財部請假五日、於十一日回甬省親、

紹興

◎警備師第二團開到　浙江警備師第二團、奉令開紹、已於本（十三）日陸續到埠、分駐湖義倉及臥山陰等處、

海門

◎長春鎮盜案已破　本邑長春鎮、日前被盜搶劫情、已紀前報、昨（十二）由縣警隊、在下沙緝獲陳阿四等男女四人、解送縣署訊究、聞尚有餘盜多名、匿居某處、刻該隊已派員往緝、歸案究辦、

南通

◎入秋疫癘盛行　本邑自入秋以來、疫癘盛行、四鄉亦發生喉痧霍亂等症、蔓延頗廣、患者輒不及治、連日死亡相繼、已達百餘人、甚至全家數口、均罹疫而死、益海醫院、及紅會治療所、同善施醫藥局等、每日往診者、有二百餘號、中西醫士、幾乎應接不暇云、

鎮江

◎張中立率部赴海安　國民革命軍第三十一軍第九十二師師長張中立、於十日由江陰抵通、十一日下午二時、乘汽車赴海安、其所部二百七十四團及師部、由渾河北上、赴呂四台、追擊孫軍、特務隊一百二十餘人、分乘汽車八輛、於午後四時、開往海安、

◎追悼陣亡將士大會改期　鎮江各團體、原定於十三日開追悼十四師四十一團龍潭戰役陣亡將士大會一節、日前□報、□因該師衛師長擴大範圍、改組全師北伐諸役陣亡將士追悼大會、昨（十二日）特通知各機關另行訂期並另擇相當地點舉行、

嘉興

◎緯成工潮之枝節　嘉興縣黨部清黨委員姜維賢此次爲緯成工廠勞資公約問題、頗爲輿論反對、及至陳正浩與商報經理陸初覺衝突後、市民大動公憤、於十三日上午、在公共運動場、開市民大會、到五十餘公團、約五百餘人、討論結果、一致反對姜維賢、公決電請省政府依法辦理、一面又派員慰問陸初覺、今日（十四）滿城遍貼標語、觸目皆是、而緯成工人、則尚未能工中、

◎禾工紙廠停工後近訊　本邑東門外禾豐紙廠停工已久、今特請黃畏三律師、從事清理賬目、定二十七日下午、召集債權人會議、開會地點、原擬在禾、今已改在全浙公會開會、

湖州

◎埭溪刦後之狀況　此次埭溪罹刦、商界受創甚重、吳興地方法院、及駐菱木警、均分別派員履勘、當經一再勸導、始各勉強開市、惟羣言孔多、驚魂未定、昨日傍晚、又復盛傳、將捲土重來、於是合鎮恐惶、頓時閉市、婦孺紛紛逃避、乃照常營業、現該鎮民衆、深以防務不虞爲念、已據情電請省政府、派兵防範、至被架肉票袁、駱秋、尚未脫險、

◎黨部消息　吳興縣黨部改組委員會常務委員常書霖、因事辭職、當經第七次常會議決、以組織部長胡耀梶繼任、青年婦女運動主任邱虎臣接任組織部長、常書霖□任宣傳部長、

平湖

◎總工會改組委員發表　平湖縣黨部改組委員會、今日委任張松年、馮覺鐙、王鴻飛、俞品璋、陸祀蓀等五人爲平湖縣總工會改組委員、一面訓令總工會委員長朱雄林、令其尅日移交、以便遵照新章改組、

蚌埠

◎地雷爆發慘斃二人　本月五日晚七句鐘時、蚌埠小南山方面、忽發巨響、聲如霹靂、居民一時、莫明真相、疑爲砲聲、甚爲恐慌、事後調查、始悉因有不知姓名之二人、抬一屍棺、在小山後荒塚地方掘壙掩埋、觸從前直魯軍所埋之地雷、故立時爆發、二人被炸、屍骨飛散、炸成虀粉、

哈爾濱

◎焚燒煤油之交涉　上月三十一日晚間、本埠江北沿、發生火警、燃燒風船裝運之煤油、及至翌晨、始行熄滅、被焚之煤油、係東北航務局爲美孚洋行所裝運、該煤油存於江沿貨廠內、本擬往下江裝運、當日在江北貨廠內裝桶後、即往「禮大」風船上裝運、已裝上八百餘桶、因裝桶之際、隨時用錫固封桶口、不知何時、帶上火炭少許、落於船上、又值油桶有罅漏者、以時已久、竟兆焚如、當起火時、該船尚泊近船塢、當恐波及、內聽其自焚、火勢兇猛、無法施救、除墜於江內者外、餘悉被焚、迨至翌日、經航務局派劉稽查前往調查、又王董事耶經理、亦均先後親往視察、嗣經劉稽查僱用小工八名、入水搜求、當在船塢附近撈出一百十桶、又在燃燒之江心內、撈出二百三十四桶、當夜被燒之時、有江北小船、撈去五十九桶、因運往北岸、被松浦市政察查獲、悉數扣留、當經航務局與之交涉、如數發還、復又在江面上、先後撈獲空桶五百五十個、共計得獲未熱焚燬之煤油四百零三桶、及空桶五百五十個、其內中有實津油八十桶、所有撈獲之桶油、當時悉點交美孚行僱去、所有打撈僱工、及裝運僱船、費去大洋二十六元、亦由美孚行照數付給、至所焚之五百餘桶煤油、約值大洋二千元、若按照他種貨物裝運章、則在船上發火警、應由船主負賠償之責、惟此項貨儀、係危險物品、自無賠償之理、且起火原因、亦係該廠自己裝桶封口時、不慎所致、更無賠償之責、故現對於該行請求賠償損失一節、正在交涉免除之中云、

注意注意

久咳成癆

久咳傷肺、日久成癆、治療必急之藥、迄今中外國尚無發明、日下只有上海南京路大陸醫生久咳丸、直接有革除痰除久咳之效、有保肺之功、正本清源、舍此莫屬、此丸每瓶夾附驗券一張、交回總行可換圖書一無券、無券者均係假冒、購者留意、

姚佐頼　新法洗射白濁

白濁乃花柳病初步、若不速治則縱橫痃魚口下疳、血淋腫痛潰爛、苦不堪言、本醫生具十餘年經驗、有鑒於此、特搜羅各國最新白濁儀器新法洗射藥水、功力能將尿道毒菌盡行掃滅、保無痛苦、又特製各藥悉從根本治理、十年八年者、亦方得治、不愈者均能藥到病除、永不復發

診所上海三馬路大舞台對面

▲姚佐頼醫生謹啓

1148

上海記載

◉汪精衛通電下野

▲昨日留滬未去

汪精衛自寗到滬、與各要人[illegible]日協商預備第四次執監會事、大致均已妥洽、汪氏忽於昨日分電中央執委及各界、聲明清黨遲、至漢內訌、現在破碎之局、已歸完璧、及時引退、聽候處分、故昨日各要人均紛紛赴寗、汪氏仍留滬未去、今日在寗舉行之第四次執監會、已難參與、

◉甯漢要人紛赴南京

▲昨日開出專車兩列

中央各委員、業於昨日先後返寗、分乘專車兩列、尚有數委員因滬上尚有未完事務、故未成行、第一列專車於昨晨八時三十四分由滬開出、李宗仁譚延闓孫科伍朝樞程潛楊杏佛同行、到站歡送者甚衆、於昨日下午四時零五分抵達寗站、第二列於昨晚十時二十五分由滬開出、張靜江屯伯華陳公博顧孟餘等同行、計抵寗、約今晨(十九日)六時可抵甯垣、

◉淞滬暫行衛戍條例

淞滬戍司令部昨佈告云、爲佈告事、案奉國民政府軍事委員會令開、爲令遵事、茲制定淞滬衛戍司令部暫行條例、特公佈之、此令、附條例一份等因、奉此、合行佈告、俾衆週知、此佈、

▲淞滬戍司令部暫行衛戍條例

(第一條)國民政府軍事委員會、在作戰地區之後方要地、維持治安及制壓反動份子起見、特設淞滬衛戍司令部、(第二條)衛戍司令由軍事委員會任命之、直隸於軍事委員會、(第三條)衛戍司令部之組織另定之、(第四條)衛戍司令得調遣該衛戍地區內全部之水陸空軍警團隊、及一切民衆武裝自衛團體、並得指導海軍事有關之一切機關、負該地區警備之全責、遇非常事變時得商調地方以外之軍隊使用之、但須同時呈報國民政府軍事委員會、(第五條)衛戍司令按當地之情形、有執行左列各款之權、(一)[illegible]禁止妨害革命軍事工作、及有反革命情形之集會結社言論新聞雜誌圖書標語等、(二)禁止妨害革命軍事者、(三)禁止非軍人攜帶武器、[illegible]有可供軍事之用者、必要時禁止其輸出、(五)檢查[illegible]郵件電報新聞紙及其他一切印刷物品、(六)衛戍地區內之地方行政司法事件、由衛戍司令指揮處理、(七)[illegible]、(第六條)衛戍司令遇有戰事或其他非常事變、[illegible]、(第七條)[illegible]、(第八條)本條例自公布日施行、

◉財政部頒布交易稅條例

國民政府財政部頒布之交易稅條例如次、(第一條)交易稅以各交易所營業所得之經手費爲課稅標準、由國民政府財政部徵收之、(第二條)交易所應課之稅率及種類規定如左、第一種商品買賣屬於定期者、照經手費總額徵收十分之一、屬於現期者、徵收二十分之一、第二種證券買賣應課之交易稅與第一種同、第三種金銀貨幣買賣屬於定期者照經手費定額徵收十分之二、屬於現期者徵收十分之一五、(第三條)交易稅應由各交易所按月彙解財政部指定之銀行核收、並報告監理官備查、(第四條)各交易所報解稅款時、應按照市場逐日所製之交易總簿分別成數量及經手費額作成報告、一併呈報財政部查核、前項報告應作二份、一份呈部、一份由交易所保存、(第五條)監理官有催收稅款之責、於必要時得檢查交易所及經紀人之賬簿與其他書類、(第六條)交易所對於第四條之報告有疏忽時、致發生漏稅問題者、應處以漏稅額三倍以上之罰金、並徵收其應納稅額、(第七條)交易所應繳納交易稅、有違反第三條[illegible]

◉滬甯客車昨又恢復開班

滬甯路上下各客車、近已漸復原狀、昨日起、將正午十二時十五分由[illegible]開之九號上行及六號下行翔滬專車、及下午二時二十分由[illegible]開錫之十二號上行[illegible]、六時十八分由滬開常之十九號上行[illegible]車與下行[illegible]、[illegible]一次恢復、

◉縣政府預借十七年忙漕

▲分函各紳富衙佈轉勸

上海縣政府[illegible]、因公[illegible]、[illegible]急[illegible]、[illegible]

◉勞資調節會解決兩案

特別市勞資調節委員會、調節各項勞資糾紛、積極進行、每日均有解決案件、[illegible]解決洋布業等多案、茲紀各情如下、

▲處理各糾紛案件　(一)[illegible]、(二)[illegible]、(三)製罐工會[illegible]、(四)[illegible]、(五)工統會[illegible]、(六)[illegible]、(七)[illegible]、(八)典當業職工會提出改良待遇條件案、(九)女式縫業工會第一分會提出要求條件案、(十)[illegible]

◉四商會主市長民選

▲電中央政治會議

總商會等四商業團體、昨電中央執行委員會政治會議云、竊查歐美各國、自治行政公職、多採民選制度、而先總理所定建國方略、地方自治開始實行法、亦以民生民權兩主義爲目的、誠以自治爲民權之綜合、而民生又爲政之基礎、[illegible]南京底定、訓政開始、[illegible]國都所在、亟應首樹風聲、故竊以爲[illegible]地方自治未完之際、宜就重要都市之一長一席、准由人民推選、以試[illegible]、[illegible]關係中外觀瞻、[illegible]

[illegible]規定之限[illegible]二次以上時[illegible]處以百元以下之罰金、同時並徵收其應繳之交易稅額、(第八條)交易所遇本條例納交易稅對於營業上發生問題、或其他非常事故時、爲交易所不能解決者、得由財政部爲平允之解決、以保護、(第九條)本條例自公布日施行、

◉簽定洋布業條件

洋布業職工待遇條件、[illegible]復准[illegible]期、[illegible]九月十六日、[illegible]前[illegible]工[illegible]會調解、尚有第二第五二條、資方尚有爭議、未能解決、[illegible]經該會召集雙方將條件修正簽定、[illegible]該會將簽定條件分送職工會及布業商民協會存查、其[illegible]該原文如下、本會[illegible]商民協會布業業會之請求、以勞方新訂待遇條件內之第二條第三條及第五[illegible]甲項資方[illegible]有異議、雖經本市工統會一再召集雙方議、迄今尚未解決、兩請本會汎予解、經於九月二日下午四時、召集雙方代表到會、由費委員公俠將前項爭議各條、提出[illegible]、略加修正、均得雙方同意、即[illegible]決、其協議結果如左、(第二條)[illegible]

◉解決永安爭執案

永安第一廠第二工會[illegible]

◉各級商協會限一個月內成立

特別市商民協會、昨以[illegible]各商民協會[illegible]、[illegible]

◉棉絲絨並未列入奢侈品目

交涉公署致[illegible]商總會函云、[illegible]

◉紅總會最近收容傷兵統計

▲共三百七十五人

中國紅十字會總辦事處、最近所收容之傷兵統計如下、天津路傷兵醫院共收四十四人、現住十六人、海格路第一醫院共收十六人、現住十四人、新閘路第二醫院共收七十三人、現住五十五人、六舖第三醫院共收一百十三人、現住五十七人、同濟路[illegible]醫院共收一百零三人、現住九十二人、天通庵路第五醫院共收一百四十一人、現住一百二十六人、閘北時疫醫院共收三十一人、現住五人、以上截止於九月十四日、共七院、共住三百七十五人、

◉浦江內駐有外艦二十三艘

自國民革命軍渡江北進以後、揚子局面、已趨平靖、[illegible]國在長江任警備之軍艦、已先後撤退回滬、[illegible]內各國軍艦、共泊有二十三艘、內[illegible]餘均爲英[illegible]所有、

◉二十六軍稽查處奉令撤消

閘北恒通路二十六軍稽查處[illegible]、[illegible]

◉厲建猷死後之哀榮

▲追悼會發起[illegible]

[illegible]市公安局一區警察厲建猷[illegible]、[illegible]

◉萬國商團全國大賽槍第一幕

▲中華隊連手連勝[illegible]

本埠萬國商團、每年例行總比賽一次、本年定期、自本月十日起、至二十五日止、每逢星期六、及期日、分別比賽、課程計分十種、其一至六種、爲分組比賽、第七至十種爲個人比賽、當有[illegible]、[illegible]

▲得勝杯　該杯爲一種各個比賽、歷年競爭頗爲劇烈、本年比賽、以英人派賽之一二四分爲最優、美人郝欽生之一二二分、日人伊藤一郎之一二零八分次之、

▲分組賽　第一種爲戰鬥式之棚、賽、在二百碼射水瓶、每組賽員六人、以瓶六座代表之、結果爲英皮字隊第一棚勝、蘇格蘭隊第一棚次之、第二種爲迅速准攻式之棚比賽、英皮字隊第一棚所勝、第二爲中華隊第十棚、第三爲中士賽、每隊各派中士四名爲一組、賽課爲三百碼快槍十發、月亮靶五發、又六百碼之慢槍五發、以蘇格蘭隊一三八分爲最優、小砲隊之一二九分、中華隊第二棚之一二八分次之、第四種爲上士賽、每隊七士三名、賽課同第三種、以美國隊一〇五分爲最優、英皮字隊一〇一分、衛隊九十七分次之、第五種爲隊官賽、每隊尉官二員、賽課同第三種、以工程隊八十六分最優、衛隊八十分次之、第六種爲各隊選手賽、該項比賽、日本隊六十五分又次之、[illegible]

▲第三場決賽爲六百碼長距至一百碼之進攻式、快槍十發、跑射時間忽迫、五分鐘即須竣事、衛至四五百碼、二百碼則跪射月亮靶、至一百碼則立射小號月亮靶、故此賽課、因極困難、然亦爲決勝負之最要關鍵、而華隊選手、即於此端、夙負盛譽、蓋上年獲勝、亦得力於是、故頗爲各隊所注目、是日加入比賽之選手計十二隊、當華隊選手末射之際、華皮字隊已以射中四十五靶、爲各隊、誠爲不易多得之成績、且已突破歷年之標準、故頗有得標之希望、待比賽結果、華隊則射中四十九靶、以本前未有之成績、而當錦標矣、當時掌聲雷動、總司令與各隊長官、莫不表同情、茲將中華隊選手及射分紀錄於后、計上尉王衍慶五十三分、下士顧友忠五十分、中尉陳時俠四十五分、「三君射分爲各國選手之冠」、隊員黃菊生四十三分、上士李玉書四十二分、中士鄭仲亮四十二分、隊員張金德四十一分、張鑑[illegible]四十分、何楚翹三十六分、周昌善三十五分、共計四二七分、第二爲英皮字隊、共四〇一分、第三美國隊、共三九九分、

國內將有新式大規模化粧品工廠

▲化粧品對人生的關係

化粧品是個奢侈品。裝飾品。若不仔細的研究一下。我也說。「是的」。但是若仔細的討論一下。我們知道他并不是奢侈品。修飾品了。是個人生日用不可缺少的。例如。胰子。牙粉等等。甚至不少是我們一天也不可或少的日用物。雖然說有些件東西。如香水等—有時象作修飾之用。然而在炎熱的夏天。或瘟疫流行的時代。一點芬香。可以潔神爽體。因此減少許多傳染。是則香水等也是有用當然藥。而者人類的天性是向愛美方面發展的。化粧品於使人群生活日趨愛美化有極大的幫助。所以近來有些學者以各國人民用所的化粧品的統計來評判其文明程度的高下。於此便可見化粧品對於人生的關係是非常重大了。

▲中國從前化粧品的來源

中國的化粧品。向來是舶來貨。是否是如中國所稱頂上香胰或頂上香精。但據調查的結果來看。如以法國而論。才知道造化粧品的原料有三種。第一。上等的原料。是專供歐美用的。第二。中等原料。是供殖民地上的歐美人用的。第三。下等原料及一切劣貨。是專銷中國及其殖民地上的土人的。中國人得到這種劣貨。反美其名曰頂上外國貨。買的人也是爭先恐後的上買。外國人既把我們當作幼稚易欺的人看待。我們也甘心受騙。從來不會察覺。這是如何的可憐而可嘆。近來雖然有幾家製造廠。但是是否是真正中國貨呢。抑或是在外國定貨。還是一個問題。因有在巴黎某化粧品工廠當技師的中國人。曾親自替該工廠製造適用於中國原料作成的銷中國的香胰與香精。這些貨是上海某中國公司定的。(名姑不舉出)照這樣看來。所以我不敢相信中國那些是真正的國貨。

▲松楊有限公司將成立

松楊化學化粧品有限公司是留法幾個研究化學的同志組織的。因爲他們見了化粧品對於人生的關係重大與同胞受騙的原故。所以才決計在祖國自辦一個規模宏大的工廠。一方面挽回外溢的利權以塞漏卮。一方面提倡國貨。免同胞之受愚於外人。他們內中的發起人。如楊持正。巴玄峻。李嘉秀諸君。均係學有心得工多年。且曾親替巴黎某工廠製造過上海某公司的定貨。知道此中的黑暗所以才發宏願創辦此公司。這是本人本國人介紹而深望該公司早在國中成立的。

▲松楊有限公司的現在

現在該公司已於法國成立了一個臨時公司製造貨樣。作爲回國的宣傳及集資本等之預備。特聘李嘉秀君歸國籌辦。該公司除預備李君歸國貨樣外。尚代作定貨。購者異常踴躍。巴黎爲世界產化粧品中心。早已知名。該公司竟敢班門弄斧。得此良好成績。亦非易易。

▲松楊有限公司的將來

該公司定資本爲五萬元以一萬元爲優先股。俟此優先股招足后。即擬在上海或其他相宜城埠開辦工廠。即將法國現在之臨時公司移回。其餘四萬元繼續招足之。以便推廣。成立規模宏大之化粧品公司。擬設總廠於天津或別埠。除製造化粧品外。舉凡家庭日用化學用品。靡不製造。如漂白粉。漂泉。洗衣胰子。鞋油。靴墨。各種墨水等等。日各種計劃。詳見其計劃草案中。將來極力推廣。並擬將中國各種特產香花爲歐美所無者製成香精。輸售外國。吾人深望該公司之成立。若不僅挽回利權及塞漏卮已。(完)

小上海

本欄歡迎讀者投稿。如有特別新聞報告。月底酌送國貨。來函須開明詳細住址。

行蹤

▲宋鳴武　國軍海輪司令部參謀長宋功、因奉命赴遼前、借用各輪船公司大小輪隻、故特於昨日來滬、料理交還手續、

▲賈志翔　西北軍第二十二路副司令兼第三師師長賈志翔、昨日帶隨員二人、由南京來滬、

▲薛傑三　先鋒軍第二路司令薛傑三、此次在皖省一帶側擊敵軍殘部、頗具功績、茲悉該[illegible]昨日來滬、[illegible]

▲許卓然　[illegible]

宴會

▲河南同鄉歡迎袁不同　河南同鄉、昨晚在一品香大廳歡迎袁不同、到河南同鄉暨各報記者約四十人、鐘鳴七下、袁欣然蒞臨、來賓均於軍樂聲中起立鼓掌歡迎、旋即入席、賓主均有演說、盡歡而散、

▲[illegible]　防區遼闊、[illegible]員不敷分配、特於前日發表徵求義務新[illegible]員六十人、並以住居華界者爲限、一俟招齊考驗及格、即行從事操練、

出版

▲文農諷刺畫集　諷刺畫家黃文農、近將其數年來所作諷刺畫之精良者、彙集成冊、由光華書局出版、現已由[illegible]裝訂中、不日即可出版、

◉許仙舟遊記　[illegible]

人事

▲十四□□□交易所監察[illegible]

公安

▲市區保衛團招團員　[illegible]

電影

[illegible]

氣象

[illegible]

華中大戲院（法租界馬浪路吉祥街口）今天日夜開映　大破黃巾
虹口大戲院（虹口乍浦路口）今天日夜開映　教育良緣
世界大戲院（北四川路寶興路口）今天日夜開映　千金真假
北京大戲院（北京路貴州路口）今天日夜開映　莽天艷遇
中央大戲院（北四川路四川路口）今天日夜開映　奶奶風流少奶
新愛倫影戲院　今天日夜開映　流沙河
[illegible]大戲院　今天日夜開映　俠雨單雲盜
[illegible]大戲院　今天日夜開映　總統花大國
中[illegible]大戲院　今天日夜開映　美人計
[illegible]大戲院　今天日夜開映　神怪錄
[illegible]影戲院（西門/小北門）今天日夜開映　濟公活佛
天蟾舞臺（二馬路浙江路口）
共舞臺（法租界）
大舞台（三馬路）

上海紀載

徐冠南被匪綁去

昨日上午九時一刻左右、公共租界寧波路隆慶里東八十九號門首、停有汽車一輛、爲黑底白字之私人照會、號碼爲七百三十八號、是車車主爲浙江烏鎭人徐冠南、徐爲滬上地產巨子、年已六十餘、歷任南洋煙草公司中南銀行等處董事、當昨日上午九時半、徐因事出外、方擬登車、詎突有暴徒六七人蜂擁而至、袖出手槍威嚇徐及其車夫張某、並將車夫驅之下車、由一匪爲車司機、餘則擁徐入廂車、時將徐挾之、向西疾駛而去、截止發稿時、猶未聞該車查獲、及綁匪索贖之信、

塲車上火冒丈餘
延燒路旁樹木

昨晚七時、白渡橋公園附近有塲車一輛、裝滿蘭溪酒、行經該處、車上突然起火、瞬息遍地皆燃、火冒丈餘、燒酒酒罐、劈拍之聲、不絕於耳、聲如破竹、往來車輛、停於該處有數十輛之多、一時交通阻滯、數分鐘後、經巡捕用電話報告救火會、立即開出救火車一輛到場施救、未數分鐘、火即熄滅、路旁樹木亦被燒焦一株、幸未傷人、該塲車夫已不知去向、

恐嚇信之第三封
事主嚇得報局

本城張門路信平里龍姓、自舊曆初旬以來、迭接郵局遞到具名恐嚇信函、內有請爲資助二萬金、如荷應允、請佈報端答復、龍姓接函後、以無接洽地點、延未答復、突於前日又接一信、署名海上客、函云「君之膽量浩大、連上二函、一無復示、莫怪彈眼無情、後悔莫及云云」龍姓接閱後、頗爲驚駭、故特報告公安局請示、並乞保護矣、

閘北浙江里絕水十日
租客大起恐慌

閘北天通菴路浙江里所用之自來水、不僅汚穢有蟲、且斷水供應、近來已斷絕十日、點滴俱無、各房客大起恐慌、紛紛向東英梅兩處交涉、繼又呈控於市政府公用局、請速救濟、

姦人妻
一貼還損失三四〇元一

貧居浦東花園石橋三官堂附近平房內之婦人潘氏、近因其夫出外與人鄰居劉長根發生戀愛、昨晨一時許、其夫歸家敲門、潘氏情急、囑劉躲於背後、意在待夫入內、便可乘間出去、詎其夫早已用電筒照見、彼時恐姦夫拂脫、即將潘氏推倒、一面扭住劉之手腕、詢其深夜來此何故、劉情虛語塞、嗣經調解、由劉出還本夫名譽損失洋三百四十元、當因一時無現、乃央人說合、持自己住宅平房四間半變賣湊足交納、一場風波、遂告結束、

義犬逐盜
半百老翁郭海山……愛護一隻小洋狗……

城內塔水橋西首、有白牆頭黑漆石庫門房屋一座、門牌爲七十四號、門上釘有銅牌、鐫「太原郭寓」四字、蓋此屋主人爲郭海山、業地產公易、家產頗巨、郭今年五十一歲、鬢花白牙搖、精神衰弱、妻陸氏甚賢、治家有道、生二子、均已成室、且頗和睦、從未發生意見、其他如郭之弟之叔之伯之姪、共五六人、同居於斯、一家團圓、相安無事、郭近年來頗喜蓄狗、從民國十二年起、曾買狗數頭、豢養家中、使之防門、然狗種都不良、未數月間、或相繼走失、或患病死亡、其中曾有一小黑花狗、活潑善跳、亦於十二年冬、爲寒死去、郭當時心甚哀感、迨至十三年春季二月初、又從某處買到中號洋狗一隻、皮毛純黃、間以斑斑花紋、以故取名「阿花」、

阿花伶俐且勇敢……郭氏門中立大功……

阿花看門守夜、勤若人類、郭宅家人、均甚愛護、飼之以牛肉葷食、寢之以木屋毛毯、海山次子承基、愛之尤深、每隔二日、必抱阿花到客堂中、爲之洗浴、阿花亦搖頭擺尾、現出一種快樂狀態、郭閒有暇、必令阿花在天井中、戲以種種姿勢、立、橫臥、玩注、犬性本靈、三四禮拜中、阿花起立均能、且可伸足至桌中央、取食肉骨、晝香夜靜、守門益嚴、遇有閒人乞丐入門、阿花雙足亂跳、狂叫不止、據郭宅家人云、阿花性甚勇猛、於吾門中、頗有大功、憶民國十五年春天某夜、有賊從側門進、已入內室、當時幸阿花見黑影中現出人影、即狂叫不止、闔家人驚醒、起床查察、見長子之臥房門、已被撬開、巡查一周、幸未失竊、且下樓捉賊、已如黃鶴、蓋早從犬吠聲中逃去、此其一也、再有一事、爲同年秋間、有賊一名、入大門、竊取曬在太陽光下之男皮袍一件、已經出門欲逃、亦被阿花之狂吠、竊賊心寒、棄衣遠逃、於是物歸原主、未受損失、以上兩事、鄰居咸知、因此家人愛護阿花益甚、

老主人抱病逝去……小洋狗頓失常態……

郭海山年老、時常抱病、於去年寒冬、忽得痰症、早夕喘嗽、作咳不休、經醫診治、稍稍痊愈、不料於今春三月清明節前、斯病又作、喘咳更劇、陸氏妻及長次兩子、且海山病危、百般設法、請到中醫般來診治、醫生云、病入膏肓、挽救無術、片刻間出門去、隔二日夜、海山溘然逝去、合宅家人、哭之慟、翌日即入殮出殯、小洋狗阿花、在郭未死前、似亦知主人將死、每至午夜、狂叫不止、其聲殊慘、郭宅家人在睡夢中、爲之驚起、然豈所謂預兆乎、迨郭沒後、出殯之日、阿花徘徊在海山靈柩前、垂頭掩尾、狀亦似甚哀慟、當時均異之、以棍驅之去、片刻復來、柩出門、家人送喪去、阿花橫臥大門口、呆木不動、時見客堂中有石灰痕、阿花用雙足亂抓、又狂吠、隔數日頭七、召僧誦經、阿花躺臥足在郭海山遺像前後、走十餘周不停、是後郭宅男女、見阿花形狀與前大變、呼之每每不來、五月端午節過、不知如何、阿花之左眼突然盲了、飲食亦減少、昔日搖頭擺尾之阿花、今也變爲垂頭喪氣矣、

腹中利刃死不瞑……一口咬住盜衣裳……

陰曆本月十七日晨七時半、郭宅發生盜案、當該盜之闖進者、有四名、大都彪形大漢、形狀凶惡、走進郭宅客堂中、高坐在油木之椅上、大呼郭姓出來、我們要找他、郭宅男女、見此四人來路不對、均避入內室、不敢出迎、該盜見無人出應、正欲闖上扶梯、使行搶劫、一盜走至扶梯旁、忽然退出、蓋見小洋狗阿花、正伏在梯邊、雙足向前、兩目燗燗、作撲人狀、迫此盜退出、阿花即狂吠、當時郭宅男女、亦在樓上、大吹警笛、盜等心寒、不刼而逃、阿花退出門旁、口咬一盜之長衫衣角、強向內拖、盜急、從身中摸出利刃一柄、猛向阿花肚部一刺、阿花一痛齒鬆、盜即逃出、阿花仍奮猛追、未及十步、腹部湧出鮮血已多、乃即奔向天井中、未到五分鐘、即死在天井之西角、郭宅家人知盜已去、乃走出查看、見阿花已死、身臥血泊中、但其雙目張開、仍有勇氣、男女等相顧咋舌、稱奇哀之、是日午飯後、一方面派人至該處公安局報告、一方面將阿花買到木箱一只、置在其中、葬於滬西荒地上、此事發生後、附近住戶、紛紛談論、均道阿花是義犬、

浦東搶刦凶案
緝獲一盜

浦東洋涇鎮唐家宅農民唐金生家、於本月（陰歷）初十晚被盜劫刀傷一案、曾經報告就近公安局偵緝、茲悉上海市公安局派駐浦東偵探李桂林等、於前日午夜五時、在該鎮東柵口外緝獲是案盜犯傅根泉（即小聾彭）一名、解入三區二分所、經所長許炎武一再盤詰、傅盜供認由李志高（即混名搖鰊鼓）史寶成趙木金賈文成傅土金等所爲、我一時受愚、請求恩宥等語、許所長得供、立派巡長王兆坤張慶譽二人各帶警察、分投查緝、已被逃逸、傅盜交由原探帶回偵緝隊辦究、

婿偷丈母
妻提離婚

東一區龍尖外有唐某者、本籍南滙、因家貧入贅施姓家爲婿、已七八年矣、自去夏贅父逝世、後唐獸慾衝動、與施之岳母潘氏即唐之贅母私通、近欲淹死其妻施氏、致惹起近鄰親族之不平、於本月初三夜、乘唐與潘母行樂之時、赤身裸體、捆綁而出、即由施姓族長施阿虎、將潘唐母婿二人、扭請本縣署究辦、開單經謝承審員審問、亂倫屬實、各判徒刑四月、但施潘氏不服、日前繳銀二百四十元作保證金、預備上訴、現施梅生之女、已提出離婚理由、決與唐脫離夫婦關係云、（滬南社）

五千元到手分贓不勻
陳金生自首尤袁二人拘案
審判廳辯論終結聽候宣判

尤繼寶袁萍繼等串同在逃之王壽根陳友生等綁架在嘉善教會第一初級中學學生仇姓（爲王壽根之親戚、繼因仇已轉學、計謀不成、而同去之陳金生、有同族陳子英、生前頗有積蓄、家資巨萬、去年死後、遺下一子、小名陳囝囝、字陳子富、年甫十八歲、惟陳家一切事務、統歸十年之老賬房王子堂經管、因此陳金生非常垂涎、遂與一夥歹人計議後、由袁萍繼出信二封一致陳囝囝、囑以五千金助餉、誠恐王子堂從中阻擋、故又函王警告、乃陳王均置不理、第二封信由匪專差投到門遞送、勒限將款送至徐家匯車站轉由候取、而陳王等即以信函報告前警廳偵緝隊、派探查緝未獲、不數日匪又遣一先鋒、執持手槍、晉詢陳囝囝、結果如願以償、但陳金生因分贓不勻、又懼將來案發、他同受刑罪、所以自首於淞滬處、嗣派稽查將尤繼寶袁萍繼拘解前警廳、轉送地檢廳預審明確、起訴審廳、昨日上午十時、由于推事會同楊文濤檢察官開第二庭審理、

尤繼寶供

訊據尤繼寶供、年三十七歲、無錫人、住在梵王渡陳子英家出租之房屋內、舊曆四月十八、袁萍繼來訪我、要我同他到杭州去、他說因服務之豐田紗廠工潮甚烈、所以避往勝地、一消煩悶、約定二十日在嘉興車站等我、因我另有別事、我於二十四日動身、我則於廿五上午在梵王渡搭車至嘉興、未見他影踪、我即乘車抄回上海、至嘉善車站、見袁身服簇新西裝、在月台上揚聲迎我、於是我即下車同他至嘉善旅館二房間住宿、並未有第三人、次晨九時、我催他動身往杭州、他說有個姓王的朋友欠他一百元、要去討、叫我暫等、他去後至下午四時回來、說未討着、叫我再等一刻、我要回、他阻止、說夜間一同到車站、逢見王壽根、王之同伴又有陳姓（非陳金生）及另外二人、共四人、他們所談均操日本語、我亦不懂、嗣我與王壽根搭談後、王即邀袁要到平望去看親戚、我即與袁共伴而去、但我二十七即回上海、他們是否去綁仇姓、我不知悉、至嚇詐陳囝囝、我亦未預聞、至五月初四日有二人來喚我到保衛團、說是袁萍繼因綁票嚇詐、說我爲同黨、但我是冤枉、官云、陳金生自首說你爲首、你在綏靖處及檢廳均已供明、詎又一併否認前供、陳金生又爲何說你呢、答他要說我是無法的、

袁萍繼供

又據袁萍繼供、年廿二歲、寧波人、於繼寶是向來認識、陳金生是我下手、四月二十四日、我同陳金生王壽根陳友生共四人到嘉善、因爲王欠我的錢、去要錢還我、他說有親戚在嘉善、前一日逢於繼寶、他說要到杭州去游玩、我亦因工潮激烈、因欲避囂、約同一起去、二十五日午刻在嘉善碰他、我一人即住在仕商旅館、次日我二人要回、在車站逢見陳金生陳友生王壽根等要到平望去、即由他們雇了船只前往、不料他們已商通要做不法事、即以擬好之信稿、教我繕寫、因有墨水鋼筆、故迫令我寫的、共計二封、於繼寶不在場、官問你供尤在場出主意的、乃袁亦翻供不認、並稱我對於綁仇姓事、實不知悉、但寫恐嚇信實係被迫所爲、

陳金生供

官問陳金生供、年卅歲、上海人、我祇識尤繼寶一人、我於廿三日到嘉善尋生意、其綁票之事、我不知悉、問你在綏靖處自首、供過前情、否則自首的什麼、且在檢廳亦供過、而陳亦翻供不認、並稱我未見他們回、問你報告綏靖處稽查高毛弟證明綁票恐嚇、因分不着銀錢、又恐案發牽累是否、答我在途上遇高談起、

陳囝囝供

問官又訊事主陳囝囝供、年十八歲、上海人、住梵王渡、四月底接到信二封、一封是郵遞、一封是由一不知姓名之人送來、信內要五千元、作爲軍餉、送至徐家匯車站有紅紙的磚下交款、我派人前去、並未帶錢、翌日即有送信之人持槍來家詐錢云云、

王子堂供

王子堂供、年五十九、南京人、主人不在、信亦收到二封、主同時接到、我即與小主商議、報告偵緝隊、往捕未獲、檢察官遂發表意見、謂被告等有二種情罪、一種綁票、一種強盜、本案事實、被告雖狡賴、然有犯亦直認不諱、故已明瞭、請判決、指定義務律師起而辯護、被告等綁票案不能證明、嚇詐案亦不能盡平常黨同白而語、是爲弄假成真、請輕辦、問官即論辯論終結、聽候宣判、

邵萬生昨晚被刦
盜匪奔逃開槍擊傷男女
一盜跌仆被捕擒入捕房

顧客盈門……突來短衣人

公共租界南京路P字一百四十一號邵萬生南貨號、開設已數十年、營業甚盛、昨晚七時四十五分、該店夥友正忙於周旋顧客、司賬方在賬檯向外閑眺、忽見櫃檯外有一短衣人執一手槍、口呼不要響不要響、並驅各店夥退入店堂、該司賬尚以其人所執者爲贋品、猶高呼毛打岔、假手槍嚇人、有啥道理、而一霎時間、即見有二短衣者、方怒目獰視、吒令不要響、司賬至是始知若輩一來搶劫者、環顧四週、見所有店夥及顧客、均已在盜匪監視中、盜來共六名、均執手槍、四盜均短服、僅兩人穿長衣、

警笛聲聲……嚇得盜匪跑

來盜至是、即開始工作、首將賬檯上及抽屜內大洋鈔票約五十元、雙角六百三十一枚、納入衣袋、方擬顧而之他、而邵萬生之後進屋內突起警笛聲、盜匪聞聲駭懼、四顧不見鳴笛者、恐弋者至、乃相率出櫃、仍由大門逃去、至鳴警笛者亦係邵萬生之夥友、適因事在內、出至前堂、忽見店堂內多爲顧客、但均挺立不動、店夥亦呆立或靜坐、不稍移動、惟有短客、忙於行動、知係盜匪光顧、乃躡足潛進、取得警笛狂鳴、

盜匪六人……多望小弄去

盜黨出時、捕猶無至者、而盜衆則趨向西逸去、至南京路金城銀行斜對面P字一百十五號勝家縫衣機公司西隔壁之五福弄、二盜由盆湯弄轉轆四散、尚有四盜、則仍由該弄溜至天津路、未幾而流彈傷人案、又因之而起、

遙見華捕……即開槍四響

老閘捕房一百四十八號一道頭華捕、時適在弄內各路兜差、至天津路五福弄衖坐北朝南之九如堂箋扇莊東首、盜等方將出弄、遙見該捕適立於路角、恐其見已等起疑、乃思先發制人、開槍四響、向捕射擊、惟所發數槍未經描準、故彈出槍口、均着他處、未損該捕毫髮、

一盜跌仆……拘帶入捕房

一百四十八號華捕忽聞槍聲、即拔槍準備、及見對面之五福弄內有短衣男子多名、飛奔出弄、折西沿天津路逃去、中有一人踣跌仆、乃急趨前攔住一盜、將手槍奪下、並向逃者連開六槍、但均未命中、該捕乃即獲盜連同手槍帶入捕房、

驚逃發槍……男女被擊傷

一盜被捕後、三盜更形驚慌、飛步向西逃至天津路雲南路北之Q字一百二十二號寅記開泰棧西隔壁富康里內、有捕房派往爲司閽華捕之二百十九號華人陳世昌、聞里外有槍聲、乃出里視察、甫至里口、即被盜開槍一響、擊中陳之腿部、受傷不能興、盜乃繼續向西逃去、沿途又開槍數響、甫至天津路福建路東北角、適有婦人王張氏購得什物歸來、自北向南沿福建路東道水門汀上步而行、經一彈飛來、擊中胸部、受傷痛極而喊、待他捕趕到、則盜已無蹤、乃將兩受傷者車送醫院診治、陳受傷尙輕、王張氏受傷較重、恐有性命之憂、

大學生貧病交迫投浦圖盡
凌伯華救給衣款

同仁輔元堂救生局舢舨船、於前晚十一句鐘時、在南碼頭浦江畔救護投浦自盡之男子一名、撈起救醒後、詢其姓名住址、據稱名李立人、四川成都人、年二十二歲、前在黃埔軍官學校讀書、繼入北京大學肄業、因病到滬醫治、住居浦東中學左近之陳姓屋內、所有衣物銀洋都已失去、近因腦病更甚、無可度日、情而覓死、了此惡境、該局司事當即派人送至同仁輔元堂、該堂董事凌伯華、盤詰該學生之鄉籍、並派員按址調查、該生確爲正當學生、貧病交迫所致、凌君即平家中攜取自己之衣服給予該生穿着外、昨又給予洋八十元、並代購船票、資送回籍、以免流落、

童子拉車
傳放車人罰鍰

江北童子徐小五子、奧小二子、貢大五子、均未成年、違章拉車、被崗警一併拘入四區、經稀區長傳到放車租之楊阿四（即四麻子）訊問一過、判各罰洋五元、而犯嚴辦不貸、

一羣新鬼

▲楊樹浦同興紗廠之工匠方耀魁、於昨晨五時、放工回家、行至中途、被人開槍擊斃、由探將尸舁入驗尸所、昨晨十一時由法院李推事涖所驗明尸體、升座公位、即據同興紗廠白人三新設案查辦、死者在該廠作工、已有四年、曾經停歇復用、去年曾與人打架、不知被何人謀害等語、又據中西探稟稱、死者昨在廠中做夜工、今晨放工出外、遭人暗殺、本案須從事偵查云云、繼據錢仁林稟稱、與死者同在工作、今晨死者先行出廠、對於罷工等及已歇工人向死者索錢等事、並不知悉、末由尸妻方李氏供、伊在三新紗廠做日工、丈夫素無仇人、要求伸雪、李君核供、諭驗得已死方耀魁、委係被人槍擊身死、除飭捕房緝凶究辦外、尸着方吳氏領葬、

▲輒斃之衛兵　浙江嚴州人錢長榮、年二十一歲、現當浙東警備司令部官佐少卿之衛兵、前日來滬、暫住於小東門中央旅社、昨日下午一時十分、由西門乘法界電車而回、將至小東門東方旅館門首、錢將右邊鐵門拉開、意欲下車時、該車九十六號開車人、未及顧防、竟被從右邊跳下、此時適有五路之華商電車、亦行經東方旅館門首、該車三十五號之開車、因不及收車、竟將錢長榮夾在兩車之中、左偏右擠、其勢甚猛、致傷咽喉等要處、一時血流如注、後由崗警瞥見、送至上海醫院醫治、到院不五分鐘、即氣絕而亡、聞公安局第一區二分所、已派人拘提兩車之開車人云、

▲槍殺之男子　閘北新江灣路水門汀橋北境、地處荒僻、前晚十一時許、忽聞槍聲五六響、當時該處居民、咸瑟縮不敢出望、至昨晨啟戶、則見一男尸倒在地上、後腦中槍彈一處、當報該處公安局派出所、派警前往察得該尸年約三十餘歲、身穿藍布短衫、白布褲、禿頭赤腳、形似工人、並在衣袋內檢出小洋約十餘角、昨日午後、已令飭地保投地檢廳報驗、當由毛檢察官等蒞場檢驗云、

▲毆斃之客民　江灣跑馬場體育會西路、於前晚有不知姓名之客方人數名、互相格鬥、當有一人重傷死於路旁、昨日地檢廳驗明尸體、諭飭嚴緝兇手核辦云、

紅皮箱中屍體認明
爲漢口巨商之第四孫

本月十二號夜、北四川路仁智里發現紅色大皮箱一只、內藏十餘歲之男孩尸體一具、經印捕查見、車入驗尸所、由喬推事驗明屍體、內有自稱屍親之程子介等至所、供詞不符、由喬君諭令暫押候究、各情已紀前報、茲悉當時被拘之嫌疑人有周伯春程子介劉仲恒程子惠唐啟賢程方庭程金宏婦人程張氏程劉氏等九名口、分別暫押、昨晨特解臨時法院警務庭、經謝永森庭長升座研訊、即據華探馬孝治及二號西探投訴案情、聲明各被告昨在驗尸所、因口供抵觸、故將暫留、今得死者確係程海門之孫云云、詰之被告等同延律師到庭稟稱、死者名程柏齡、年祇十三歲、身體肥胖、係程海門之孫、程係漢口巨商、今春因時局關係、挈領兒孫來滬、寄寓海寧路華商別墅、並住天津路招商瀘報關行開設年厚常棉紗號、於八月十六日下午四時、死者在字號內有一人邀其同往觀劇、其時死者身穿夾衣、因須換單衣、故即回至華商別墅更衣畢、獨自出外、一去不回、第一被告周伯春係號中賬房、與死者曾會面一次、故昨日先往驗屍所、嗣不能認明、遂囑本案各被告同往辨認等詞、又據程海門供、北人、年七十一歲、有三媳一兒四孫及兩孫女、死者確係我之第四幼孫、被拘各人中、除周伯春唐啟賢兩人係號中執事外、其餘均屬我之兒孫姪孫及媳婦、請庭長核供、諭各被告一併開釋、

商店留心冒名勸捐
曹家渡巳有發現

淞滬衛戍司令部茲准上海特別市黨部轉據報告、以上海曹家渡地方、近日發現假冒軍事學校勸捐軍餉之捐冊、紛向各商舖恐嚇勸捐、顯係反動份子招搖撞騙、亟應查明究辦、請爲查緝究辦等因、並以此項偽捐票一紙併送查核、查捐票內之印刷者爲中央軍事義務學校歡迎擁護革命軍給納軍餉費名義、向信泰號勸捐、茲既係有發現此等捐冊、則市面繁盛之區、定必亦有派人持冊勸捐情事、自應令由市公安局等查緝究辦、一面令行所屬各機關一體嚴查、如有發見持有此等捐冊者、即當拿辦、昨由衛戍司令部令飭所屬遵辦矣、

浙江路鐵柱折斷
電車阻斷

公共租界浙江路天津路口一百五十一號電車線鐵柱下腳、年久銹枯、昨日下午二時三十分、三路電車由麥根路至東新橋經過時、忽然折斷、倒於車上、當時南北往來之三、五、六、七等號車輛均告阻斷、幸[illegible]立刻到來、將柱吊於路旁、交通始行回復、歷時約半小時之久、

形形色色

猪皮煊紅　南市一區警署第二守望崗警、在家橋菜市查見新生大鮮肉莊所掛已宰猪隻、皮色煊紅、恐係呆猪所混、有礙衛生、當向該莊查詢來歷、言語含糊、遂將店主曹福元連同紅皮猪隻一併帶入該署、詰之曹稱此猪係宰猪公作驗明蓋印、並無別情、據署長飭將猪隻留候驗核、

妾不願歸　甬人陳文鶴、向業拌貨之、因妾周氏日前私逃出外、昨日下午、適在外[illegible]、氏不肯[illegible]、遂扭至一區警署、[illegible]核示、氏供年十七歲、係[illegible]門人、因被陳時加虐待、不堪痛苦、是以逃出外、自行過活等語、本[illegible]候查明再核、

爲目擊目　作閘北國慶路永德里一〇九號之揚州人朱東夫失業、昨日因其同居清江婦人蔡方氏舉午炊、煤灰彌漫、目不能開、朱妻某氏向之質問、即起爭執、蔡方氏忽取火箝擊傷朱之右目、青腫流血、被朱妻鳴警拘入公安局訊究、經區長詰問之下、判蔡方氏賠償原告醫藥費兩元外、並押女所三天、

十六萬餘元華茶運失案開庭復審
波斯商人與蘇聯公司辯論甚力
時間不及着律師準備下次再辯

波斯商人李琴愛夫、昔年將價值十六萬一千八百十九兩之華茶交由俄國遠東義勇艦隊輪船公司運往海參威銷售、詎該公司不知將茶運於何處、李琴愛夫乃向前會審公廨提起損害賠償之訴、斯時駐滬之義勇艦隊輪船公司已改爲蘇聯政府之商務公司、該蘇聯商務公司接奉公廨傳票、即具狀辯訴、聲明不受管轄、經公廨駁斥、並判決被告蘇聯商務公司照所訴之數賠償、被告不服、因無上訴機關、遂請求復審、經前公廨核准、聽候復審在案、昨日下午臨時法院開庭復審、由蔡推事命原告律師將此案經過情形陳述、該律師即稱原告當時與俄國義勇艦隊訂約、由華運茶往俄、詎其並未依照條件運到目的地、甚至將茶遺失、原告乃於民國十四年十二月八號提起訴訟、其時義勇艦隊名義猶存、次年九月十五日被告始登報聲明義勇艦隊改爲蘇聯商務公司、原告得悉、即具聲請狀由前公廨、將狀送交蘇聯商務公司、乃該公司答辯以蘇聯與義勇並無關係、即使有關、亦不受公廨管轄、蓋蘇聯商務公司屬於蘇聯政府之營業機關也、前公廨以其所辯並無理由、當予駁斥、並准受理本案、而下判決、該律師並引證中國大理院判例、凡國有營業機關、若與人民發生訴訟事件、應由司法官廳受理之規定、請求依法受理、被告之律師遂要求原告證明蘇聯商務公司係義勇艦隊改組之點、原告之律師稱、關於此點、就被告之答辯、已可證明、其答辯云蘇聯商務公司根據蘇聯政府命令接管義勇艦隊、故該公司實爲義勇艦隊之繼承人、此外可資證明者、則該公司內部之組織與義勇艦隊相同、被告之律師稱、被告答辯並未承認、且於聲請復審時提出新證據證明義勇艦隊之輪船係售與考司克夫、而商務公司則向考氏購買、此項證據係從莫斯科得來、原告之律師稱、被告所提契約、以係從莫斯科得來、應請庭上注意、莫斯科地方苟欲僞造契約甚便、嗣推事命原告證明蘇聯商務公司即爲義勇艦隊改組一節、當由證人卡靈司基陳述之下、訊之被告公司職員俄人供、商務公司係蘇聯政府之交通外交兩部所設、資本亦係政府所出、完全爲國有營業機關、從前之義勇艦隊性質、殊不明瞭、至船舶所有權之轉移、則在一九二五年四月間、義勇艦隊將船舶數只售與商務公司、其詳細情形、不甚了了、因我始於今年二月方入商務公司服務也、被告之律師復引證俄國大理院判例乃國際法與原告之律師互相辯論、嗣推事以時間已晏、不及審訊、諭原告於下次開庭時、關於義勇艦隊改組蘇聯商務公司一點、再行舉證、並着雙方律師對於本案之法律點、各自準備、下次再開辯論、遂閉庭、

浦東高橋搶刦案內 姊夫爲內弟作證
言語矛盾聽候宣判

匪徒傅伯生、於去年舊曆大除夕結夥糾紀紀劉吉生等同至浦東高橋搶劫王順卿家、開王恒昌糧食雜貨店銀洋衣飾、當將楊劉二犯拘解地方廳判決徒刑、內傳犯於本年七月又潛回高橋、當經查獲、押解地檢廳起訴審理、並傳該犯供詞發展、並引其姊夫顧小毛證明其於事前事後並未離開上海、所以該廳特傳集審理、昨日上午十時、由沈揚提檢各官、開第一庭訊、據顧小毛供傳伯生是我內弟、向在復夕水木作內當泥水匠、人頗安分、去年年底、未曾回至高橋、今年三月二十邊完工、算取工賬七元回家、即遭獲捕、是與警察有隙被誣、官問傳伯生有無家室、答家中祗一老母、伯生曾名培生、又喚培培、問伯生是否爲其名字、答我不甚仔細、問他收押後你可曾望過、答我沒眼、故由我妻來望、問今天你同他會面過否、答未曾、問傳伯生年底回否、答未曾、大除夕夜八時許、我等正在同吃年夜飯、官云作場內吃夜飯時總在先幾日、問三十日亦在早些、或再晏些、何在於要緊時候、這種俗例、本官深爲稔知、你是郎舅關係、不用掩飾、須知傳知串分者、當不爲牽涉、至此、官問原辦巡警劉[illegible]福供、七月廿四日在傅拿獲、因高橋迭出刦案、經獲之楊紀紀供、與傅一起、所以奉諭通緝、[illegible]告、說他來了、我等同遠捕解署、那時他改名乖乖、我即向訊、你是伯生、他承認並認分用二元、以[illegible]巡警[illegible]供同前情、問官以訊事主王順卿供、盜來時一人進來實火滷、他即將我撳住、又一人到帳台將洋刦去、外面有二人把風、我因年老眼昏、又兼燈光不明、所以不能認清盜之面貌、不過扭我之盜、將帽戴在眉下、面孔是白的、問官即提傳伯生令認、但王不能認明、惟傳面孔是白的、當訊據傳供、吃年夜飯時、在十二月廿六、除夕夜已不做工、帳高橋未回、因家中小、不能容身、今年四月初算帳回去、共算三四元、並未做盜、官云你姊夫之言可靠否、答可靠、官問顧毛毛云、你們二人言語前後矛盾、毋庸掩飾、詞由檢察官發表意見、謂據判決之楊紀紀等、均供有傅伯生在內、則事實已明、請判決、旋由義務律師爲被告辯護一過、問官遂諭終結、聽候宣判、被告還押、

公共租界臨時法院

男女綁匪質一過 新閘捕房中西探捕、前日下午四時許、在臨陶路二二一六號屋內、獲綁匪徐州人潘錦章一名、女匪丁氏一口、並起出肉票十八歲女子孫朱氏、十一歲孫朱强、五歲孫朱小良等三口、一併帶入捕房、捕頭諭將潘與丁氏卿押、起出肉票、暫送濟良所、昨晨解臨時法院、中西探投訴[illegible]、據福毛供、現年十八歲、於本年四月二十三日、與[illegible]鎮掬方、有盜匪到來、肆行搶刦後、將我[illegible]來、起初將我監禁船上、一月後[illegible]、向路、[illegible]兩被告、係來中途遇見云云、又據[illegible]供係同胞弟兄、原籍宿山、[illegible]被盜搶劫、將其兩人[illegible]來等詞、經[illegible]得供、向兩被告略訊一過、諭令分別還押、候改期移送刑事庭理、唐[illegible]毛[illegible]仍交濟良所、候其親屬領回、

三道頭家竊案破獲 戈登路捕房西三道頭勞別生、家住滄州路廿三號、於本月九日被竊值洋五百九十元之手槍兩支、子彈念五粒、鑽戒一只、及表等物、報捕請緝、前日經巡捕同特別機關華探長白忠驥偵悉竊物者、係該三道頭之出店徐伯生、遂協同西探日至杜生將徐拘獲、供出槍彈等藏匿麥根路五號某絲廠用人徐淮泉處、中西探即將徐淮泉拘獲、抄出原贓槍彈表等解入捕房、昨解法院暫移庭、經刑庭長審訊一過、諭將被告等押候改期覆訊、

抵欺化用弟亦有關 湖南永州人劉添初、日前託信昌隆報關行轉運錦五十担來滬、劉則寄寓於蘇州路德安里二百八十六號、並託其友劉錫和銷售、詎劉錫和即將該項提單私自抵押與人、得押價一萬二千兩化用逃逸、嗣經劉添初調查得錫和之弟劉守和與本案亦有關係、遂報告新閘捕房、派探馬宗來前往愛文義路四百七十四號、將劉守和拘入捕房、昨晨解送臨時法院、經周先生提案訊供一過、論令劉守和交三千兩保出、候改期再審、

法租界公堂

不理債欵限期清償 法商白閭仙前延農復律師代表投法公堂、控劉開錫不理債欵銀一千八百四十三兩零、求請訊追等情、被告亦延律師代辯、奉判候官布堂諭、後遵、昨經中西官商明堂諭、判曰、訊得此案被告欠欵屬實、應着限一個月內將本利如數還淸、

改裝門面罰十五元 法星洲延袁彩璜律師代表投法公堂以刑事控稱、原告向陳金氏轉租中新橋街首蘇里口市房一間、開設鑲牙生意、近生清淡、陸續拖欠房租、被金氏在民庭起訴、奉判房租讓去、限原告於十四天內出屋、不料金氏於判決一天即帶同多人將原告之生財等物強制拆去、致原告受有損失、求請追究、請之陳金氏供、實係原告自願出屋、此人屋用本匠數人往改裝門面、實有其事、中西官判以此案民庭判決尚未屆滿、被告不應遽然改裝門面、着罰洋十五元充公、拆去之物交還原告、

咖啡館控冷食冰室 丁潤庠延律師代表向法公堂控稱、原告在霞飛路孔雀公司設立咖啡館、向有吳茂寶未得原告之同意、在咖啡館傍私設冷食冰室、且無執照、原告受損甚巨、求請訊究等語、被告吳茂寶稱、一人在該公司出售汽水冰淇淋等冷食、實與該公司訂有合同、工部局衛生處給執照可證、與原告番菜館毫無關係請察、中西官判以供詞各執、聽候改期再核、

公布文件

地方審判廳

▲批示 (一件)柯成水陳明困難情形、請求免予移送法辦由、狀悉、已庭諭矣、(一件)張鳳陶請領案欵由、狀悉、查此欵未據交案、仰候飭傳訊追可也、(一件)吳錫才聲請拘案執行債務由、狀悉、准予續傳訊追可也、(一件)胡月山請執行期欵由、狀悉、候飭傳訊追、(一件)沈聘之聲請銷案由、狀悉、應准銷案、(一件)陳鼐生請領銀元由、狀悉、仰於本月十六日上午九時來廳具領、(一件)王漁隱請傳案押交限日遷讓由、狀悉、候傳訊核辦、(一件)李廉餘請求查封由、狀悉、仰即來廳候訊、以憑核辦、(一件)傅海江聲請執行由、狀悉、准予傳訊追可也、(一件)羅岐祥聲請執行由、狀悉、候飭傳訊追、查炳德源部分判決主文內未有明礙難執行、至徐廣生部分、准予執行可也、(一件)吳智臣聲明交割清楚給領完案由、狀悉、應准銷案、(一件)穆恕再聲明和解暫緩執行由、狀悉、着限七日內自向債權人料理清楚、毋再拖延、致干未便、(一件)王士仕聲請嚴厲執行由、狀悉、已據交銀一十三元一角四分、餘欠候飭傳訊追可也、(一件)周興山聲請執行由、狀悉、候飭傳訊追、(一件)胡昆發請嚴厲執行由、狀悉、候續傳訊追、(一件)韓李氏聲請鋪聲明並未作領貨欵由、狀悉、候據情轉諭葉森林知照可也、(一件)陳張氏請另行減價拍賣由、狀悉、查該房查封房屋、爲變方利益計、自應合併拍賣、所請暫毋庸議、(一件)郭春生請求交保由、查本案不日即行開庭、所請暫毋庸議、(一件)陸根生請官示虞炳蓉等刑期由、狀悉、查本案早於七月二十九日判處虞炳蓉五等有期徒刑五月、陸季氏五等有期徒刑三月、陸季氏並准易科罰金在案、仰即知照、(一件)楊啟昌請求易科罰金一案、狀悉、查刑科罰金、應由檢察官認爲執行徒刑或拘役、實有窒礙、始請法院裁決、受刑人逕行聲請、於法不合、仰即知照、

▲刑事裁決 (一件)淩阿根易科罰金一案、(主文)聲請駁斥、(一件)張志鈞易科罰金一案、(主文)聲請駁斥、(一件)談洪生易科罰金一案、(主文)聲請駁斥、(一件)楊奏柱易科罰金一案、(主文)聲請照准、

▲刑事判決 (一件)判決孫五學子妨害秩序一案、(主文)孫五學子妨害秩序一罪、處五等有期徒刑二月、孫五學子誣告部分無罪、(一件)判決朱懷仁損壞一案、(主文)朱懷仁損壞他人所有物一罪、處五等有期徒刑二月、未決期內羈押日數、以二日抵徒刑一日、(一件)判決朱居之持傷害一案、(主文)朱居之共同傷害人致輕微傷害一罪、處拘役十日、未決期內羈押日數、以二日抵拘役一日、未居有一處同上一樣執行、(一件)判決楊榮林竊盜及吳毛因附民訴一案、(主文)楊榮林竊盜一罪、處五等有期徒刑四月、未決期內羈押日數、以二日抵徒刑一日、楊榮林應賠償吳毛因所失物、償還吳毛因鈔洋二百元、及原贓金戒二只、衣服十件、如原贓毀失、應補償洋一百四十二元、

▲民事判決 (一件)判決戴智和與吳翱鳴欠租涉訟一案、(主文)被告應給付原告房租洋十三元三角三分、訟費除撤回部分計二分之一由原告負担外、餘二分之一歸被告負担、本判決應予假執行、(一件)判決朱大章與張承德担保涉訟一案、(主文)原告之訴駁斥、訟費由原告負担、(九月十四日)

地方檢察廳

▲批示 (陳德勝)狀悉、查陳德華等已經判處罪刑、官告緩刑在案、仰即知照、(王錫堂)狀悉、查追還所借物件、純屬民事、毋得以姚介康另有詐騙案、藉詞扛濟、(姚介康)狀悉、查此案即使所訴屬實、在現行法律上被告等亦不能構成罪名、不起訴書中、業已敍明、仰爾有何不服、儘可於法定期間內聲請再議、所請補傳人證之處、應毋庸議、(徐業峯)狀悉、查本案自被告張阿根解廳後、既未據該民來廳投案、歸經票傳、又復無故不到、眞相如何、無從得悉、而查被告羈押期間、已逾一月以上、據法聲報告、該民又已由共和路遷居他處、故於本年八月二十七日論知處分不起訴、將被告釋放、核因該民與被告均無准確住址、故除諭知不起訴外、並未製作處分書送達、合行批示知照、(成爾法)狀悉、查本廳向無備案辦法、應毋庸議、(九月十四日)

▲提起公訴 ㈠和誘案、被告唐史氏、㈡詐欺及妨害秩序案、被告薛斌勝、㈢鴉片煙案、被告穆蓮氏、㈣侵佔案、被告陸鴻、㈤結夥行竊案、被告郁海泉等、㈥鴉片烟案、被告馮士龍、(九月十三日)

公安局通令 嚴查旅館

特別市公安局沈局長、以近據探報、某方派有多數間諜、混跡南北兩市、時常散播謠言、以期蠱惑人心、搗亂吾軍後方秩序、殊堪痛恨、除咨會軍政各機關、一體嚴拿外、昨又通令各區署、對於檢查旅館、尤須特別注意、俾使若輩無可容身、

盜警

▲南會館後弄 前日晨九時三刻、南市南會館後弄居住第八號屋內之周梅生家、周之妻在門口爲手工、以荳腐干與小孩吃、背後忽來盜匪三人、身衣藍布短衫褲、形似小工、將該婦扭住、然擄頸項上之赤金練條而逸(約重一兩)、該婦狂喊捕盜、而盜恐有人追趕、即開放手槍嚇嚇而遁、事後由失主投報特別市公安局一區一分所請緝、

▲草鞋灣 南市陳家浜草鞋灣二十一號居戶朱小寶之婦人李氏、年三十九歲、通州人、於昨晨七時許、至三角街菜場購買小菜歸來、經過平民醫院、突來盜匪三名攔阻、即將李氏頸項所戴之赤金練條計重二兩七錢強擄而去、當時該氏狂喊捕盜、適有國民革命軍第一軍第二師第五團第二營副官陶久成經過該處、聞見救命捕盜聲、即奮勇上前兜拿、詎該三盜竟出槍拒捕、連開數槍、擊中陶副官面部、並擊下盤牙二只、血流如注、時當上市之際、行人衆多、因此三盜向被脫逃、事後由特別市一區一分所會同一區三分所、除將陶副官送往海格路紅十字會醫院求治外、一面從嚴查緝贓盜、

▲翁家衖 西門翁家衖吉里十八號住戶王熙純、在大北電報局供職、不料於昨日(十四)下午五時半、突來盜匪六人、操本地口音、以租屋爲由、闖入大門、各出手槍、嚇禁聲張、迫令王妻交出銀洋飾物、當由一盜把守前後門、餘則上樓、時事主王熙純正在睡臥、聞聲起床、而盜已進臥室、翻箱倒籠、任意搜刦、而盜等得贓後、仍出前門分途逸去、旋經該事主檢查被劫衣飾計有翡翠戒三只、鑽珠戒一只、金挖耳一只、金荷花板金鎖片一個、(有王相龢名字)金表一只手表一只、古銅色灰鼠皮袍一件、品藍色灰鼠女皮襖一件、線春棉袍一件、灰色花緞女襖一件、並零星等件、約值四百數十元、當開具失單、投報二區一分署請爲查緝、

來函

逕啟者九月十三日各報登載淞滬衛戍司令部在公共租界破獲三處招兵機關等查該案確係文濃奉司令部命令辦理但無委文濃爲該處長情事又司令部內並設查處恐滋誤會特函更正希即登入原欄發表爲荷 淞滬衛戍司令部柯文濃啟

黨部消息

▲縣黨部特委會議 縣黨部特別委員會、昨日下午二時、開第十二次會議、議决各案如下、㈠根議推定縣教育局經費委員會委員案、議决公推楊守中沈鏡爲本會代表、兩知縣教育局聘任、㈡農工兩法團、目前仍在組織中、暫由本部農工部推定朱志毅爲代表、餘一額人、根據縣政府意見、暫由地方財產處推出代表一人、均函縣徵求同意、並縣教育縣商兩會南法團、本部迄未據各該會呈報備案、無從依據、應函縣詢明情形、以昭鄭重、㈢議一區㈡分部函請撤消第五公安分局案、議決准予函知縣公安局查明整頓、㈢議各區黨部經費問題案、議決各區黨部在九月以前、應照本部規定之數、向各鄉公所領足、由本部分別函知、九月十日以後、另行籌劃、㈣議組織教育運動委員會案、議決通過、并推定楊守中、蔡屯白、陸亮、朱愛人、姚喜、王青、王砥平●陳頌春、程銘楷、鄭果齋、周宏階、爲委員、備函通知、定期成立、㈤議兩縣劃明組織鄉政局及遴委鄉行政委員情形案、議決通過、㈥議查鄉行政經費狀况案、議決分函區黨部及鄉公所、查明具覆、㈦議函詢縣政府以前諮參兩會會否正式辦理、移交案、議決通過、㈧議獨立第一分部請求繼續清黨案、議決呈請中央及省黨部核辦、

農工問題

▲綢綾染工拒染客貨今日實行 國民社云、上海市綢綾綢布染業職工會第一二分會、因要求各綢莊增加酒資、遷延兩月之久、仍無解決希望、准於今日起、實行拒染綢莊客貨、一切情形、已誌昨報、茲將昨日消息、探誌如下、「昨晚之準備會」該分會等於昨晚七時召集各坊職工工友全權代表、及雙方執行委員、開拒染綢莊客貨準備大會、到九十餘人、報告本日向各方工作情形、並議決取締偷染辦法、及拒染期內之各項有順序之工作、「規定分課辦事」該分會等、爲便於臨時辦事起見、分設下列各課、秘書處三人、交際課三人、招待課二人、勤務課七人、宣傳課五人、財政課一人、統計課三人、交通課四人、收發課一人、「今晨全體大會」該分會等、定於今晨八時在西門公共體育場開各廠職工工友全體大會、報告一切、並由工統會派員演講、「染業協會條件」該分會等提交上海特別市商民協會第四區綢綾染業分會、承認對於調解酒資期內臨時開染、要求協會保障各件、㈠保染期內內外工員要求廠方諒解、不能存廠方工作、仍然辦理會務、以便檢查各事、㈡開染期內工作時間暫定每日上午六時至下午四時、到時由本會派員檢查、隨時由檢查負責、惟當日染價貨色、需用修染、不限時間、(附註下午四時以染司職手爲標準)㈢各綢莊所染綢疋須何人先做到先染、挨次排染、如雙方允洽徃權者、不在此例、㈣在調解期內、若仍無圓滿解決者、適時全體職工工人得以自由停工、並由協會保障、㈤倘在期不解決而發生公坊破壞者、由協會職工第一二分會方面協助對付、㈥開染至佈縣八月十九日下午四時爲工作期間、若至期仍未解決、實行停例、應將染剩綢疋如數退還客家、倘有壞色退修、均指定坊家承修、其染價酒資由代理者承受、㈦倘至期不解決而仍然停工者、爲本會會員均有檢查私染及干涉之權、㈧要求廠方中秋節無故不能斥退職工工人、失業工友還請挑選錄用、主席魯庭建徐春榮董寶等、

▲日商印刷工潮資方謀抵制 日商印刷工人、因向資方提出經濟要求條件、未得答覆、於月之九日實行罷工、現已七日、仍無結果、聞資方擬將罷工工者一律解雇、另在日本台灣等處召雇工人抵補、工人方面除積極向各方面請求援助外、並分函桂字鑄字局商務印書館鑄字部松盛鑄字部一律拒用日商材料、藉示抵制、

▲整槃業與綢業亦起糾葛 總商會接整槃業輸[illegible]業公會函云、敝會重訂價目一案、與浙湖綢業公所關係最鉅、經幾度磋商以後、始承綢業業董面允、自七月初一日起、所加之價、普通葛每疋計一角、廠葛每疋計一角一分、均以九折計算、並由該公所於中秋節結賬時、公告其同業一律照辦在案、惟敝會現據整理業報告、此次往收節賬、並照其公所通告、以新價結賬者固有、但不肯照新訂之價實行、雙方懸而未結者、尚居多數、用特函請貴會、轉致綢業公所、除已照新價算訖各號、俾後仍一律照常承接其各貨外、其有不肯照新價履行者、現再俟其五日後、如再無解决辦法、則應潮流趨勢、亦須停業以待、

烟兌業議請劃一華租界統稅

南北市華界烟兌業、昨日下午二時、在滬南[illegible]同業公會開全體會員大會、議案㈠捲烟統稅實行以來、因華租界不能統一、致非界同業、大受損失、議决公推代表十一人定於二十一日下午一時、在滬南公會會集同赴統稅總局及南北各商會請願、㈡具文呈請統稅總局請於最短期間內成華租界統一、㈢邇來時有匪類冒充稽查、到店滋擾、應請官廳從嚴取締、㈣如請願再無圓滿解決、全體同業決定放棄營業、另謀對付、

發給菜場坍塌案卹欵

西門外唐家灣小菜場、於上月間坍倒、壓斃多名一案、公益局暨各該團業已派員調查清楚、預備給卹、公益局已籌得恤欵洋三千元、同仁輔元堂與濟生會各籌洋一千五百元、合共六千元、已於前昨兩日、按照調查表所列被災各戶家屬之家境狀况、酌給恤金、自數十元起、至百餘元不等、最苦之戶所給恤欵、達二百元以上、下受傷各人、則酌給醫費及營本數十元、以資周濟、

魚業公所被扣魚鯗船請放

魚業敦和公所、昨爲源通鴻昌兩魚行魚鯗船被扣事、函請上海總商會、轉函蘇屬緝私統領部、迅行電令該隊、將船貨及舵工等一律釋回、原文略云、頃據敝同業源通鴻昌兩魚行來所聲稱、該行等在煙台、威海設有鴻成鴻泰魚莊、專爲收買醃魚、雇用帆船數艘、裝運淞滬行來脫售、茲有鮮斤羅阿生號阿卿羅小炳張中和等四船、內滿裝魚鯗駛來滬、詎經崇明附近七濠浦洋面、突被蘇屬緝私江海游巡隊、指爲夾帶私鹽、將船貨及舵工一並扣留、帶入崇明七濠浦港內守押、船戶等再四申辯、置若罔聞、際此秋熱天氣、魚貨一物、易於臭壞、營業損失、實覺不堪設想、應請致函上海總商會、轉函蘇屬緝私統領部、迅行電令該隊、將被扣船貨及舵工、一並收回放回、以免耽誤、而保血本等情前來、竊查是項魚鯗、係由煙台威海漁戶配用官鹽落地醃就、該魚莊備價收買、並無私鹽夾入、即希轉函蘇屬緝私統領部、請其迅行勘驗、一併釋回、否則請其押帶來滬、有無夾帶私鹽、儘可會同檢驗明白云云、

牛羊同業公會請禁鮮牛肉出口

牛羊同業公會、昨致函江蘇特派交涉公署云、竊敝日商近來擬運鮮牛肉出口、由日本領事函請貴署發給執照、而貴署已函商淞滬衛生局辦理等情、至爲駭詫、查鮮牛肉出口、向干例禁、誠以一經出口、內地勢必多宰耕牛、至令牛價飛昂、而用以耕田之牛更日稀、農民受害、誠不堪言、關係匪輕、故牛肉出口、歷來官廳、懸爲厲禁、爲此懇祈貴公署、如遇要求發給鮮牛肉出口執照時、務祈嚴詞拒絕、以免內地若生牛荒、

中宣辦事處消息彙誌

中央宣傳部駐滬辦事處、自前日委員會議推潘主任交來五項改組辦法決定後、當由陳代主任將該辦法向職員公布、並聞秘書處應留之秘書一人書記一人辦事員一人、由秘書主任張知本決定、編審組應留人員、已決定如下、編纂主任幹事竇啓主任幹事、徐蔚南、藝術主任幹事、朱應鵬、編纂幹事汪瀚章、楊揚、袁業裕、范叔寒、審查幹事楊哲明、藝術幹事宋志欽、辦事員王龍清陸瀞、又該處經費、以籌措困難、原定每月二千元、已核減至一千元、故各職員生活費、異常低減、聞主任幹事及幹事月僅四十元、辦事員月僅三十元云、

來函

逕啟者本月三日貴報載有清黨委員會發表共產份子名單一則內有鄙人姓氏閱之不勝駭異竊鄙人平日爲黨工作忠實循規矢志靡他此次想係受人誣陷致遭不白除函質清黨委員會外誌將該函登入來函欄以昭公道是所至禱 高季維啓九月十三日

此係三角式聽內盛如意膏者

閣下曾患皮膚諸恙否請閱韋廉士醫生藥局以下所述者

韋廉士醫生藥局專售馳名家用良藥何以並無皮膚各症外搽之藥出售詢問若此者甚爲衆多也而敝局近今輸入如意膏以供於衆乃是皮膚專藥清涼消毒潤膚生肌誠爲神速去腐收功之油膏也如意膏匪特含有昔日所常用舊式油膏之功效且改良其方劑增加其原料成爲一種皮膚專藥乃是以八種珍品製合而成

如閣下或尊府中有患以下所列皮膚各症者一經搽抹此如意膏莫不立見奇效即如

水鹼癩　瘡癤　潰爛　面部小瘡　癢癬　爛腿　膿瘡久爛　疥瘡　眠瘡　乳頭破裂　跌傷　火傷　燙泡　指爪傷　蛇咬以及毒蟲咬傷　足趾擦傷潰爛　頸硬　出牙痛苦痔瘡以及一切瘋濕疼痛骨節酸楚舉動不靈等症搽擦均見奇效

如尊處無從購買如意膏祈即郵寄大洋六角至上海江西路六十號韋廉士醫生藥局原班郵奉一瓶可也

此即外面紙盤式樣內裝三角式聽

經濟問題

烹飪人生所必需

電灶 食物得清潔 費用甚經濟

工部局電氣處

樣子間 南京路 廿六號

辦公處 福州路 十七號

電話中央六六三〇一

商場行市

◎厘拆均鬆

▲洋釐 近日漢汕幫吸收現洋不已、洋釐昨稍見鬆懈、釐價遂亦趨低、計早市七錢二分三釐五、較三日收市小落二毫半、午市七錢二分三釐六二五、減一毫二五、計早市成交七八萬、午市六十七萬、多數仍為漢幫買進、鈔票由業中做開數十萬、小洋價早市成交七八萬角、午市岑寂、如江角早午市同為六錢二分三釐、廣角早市五錢九分三釐二五、午市五錢九分三釐三七五、銅元較前天尸貴一千文、計三百八十七千五百文、衣牌隨之而小九文、上午二千八百〇三文、午市二千八百〇四文、角坯仍計二百三十文、貼水早市仍為五十文、午市已降一文、同計五十文、

▲銀拆 各銀行收款僅數十萬、華商用途有限、各莊收解百餘萬、華銀行及各商進出款項較前閑淡、拆息鬆動、早市計開八分、轉賬八分、午市六分、已鬆四分、銀行掛牌八分云、

◎外滙掛牌無伸縮

▲惟香滙減二五

昨本埠外滙懸牌價、僅香港減二五、計七十九兩七五、餘無伸縮、銀行交易不甚活動、而英美日三滙內盤似稍見佳、華商金業中少數進出、計日滙成交一百餘萬元、英金數萬鎊、美金二三十萬元、最初平定、繼則見俏、午時回平、午後因逢週三、向無正式之市、而晴雨站定、買賣尤為呆滯、人心平穩、迨結果、較前天計英美相同、日金加一二五、致標金略為趨好、茲將各行成交之數及價格紀下、▲滙業大陸出日金十萬元、價七六七五、掮客買十萬元、七六八一二五、三井正金出十萬元、價七六八七五、正金朝鮮進三十萬元、價七六七五、匯豐買先令一萬鎊、價二個六辦士三一二五、某行買一萬鎊、價二個六辦士三一二五、正金出美金五萬元、又進五萬元、價六十一元三一二五、朝鮮出二萬五千元、價六十一元二五、下午某行出先令一萬鎊、二個六辦士二五、又出日金五萬元、價七六八七五、

▲英滙 揭曉仍為二先令五辦士七五、內盤平穩、僅〇六二五伸縮、交易不旺、十一十二月份初結二個六辦士二五、嗣亦為二個六辦士一八七五、午收復計六辦士二五、下午相同、買價上午二個六辦士三一二五、下午平平、市況閑淡、

▲美滙 揭佈六十元〇二五、內部無大變化、祗一二五上落、交易有限、十一月及十二月份銀行初售六十一元二五、以後改為六十一元三七五、繼為六十一元二五、午時六十一元二五、買價六十一元三七五、後為六十一元二五、時成交六十一元三一二五、收市六十一元三七五、午收平平、買賣呆鈍、

▲東滙 掛價不更、計七十八兩、內盤似堅、一日間僅計一二五盤旋、華商方面交易不厚、祗計一百餘萬元、十一月十二月份銀行初售七六七五、後為七六八七五、掛牌後平穩、十點三刻回至七六七五、十一點後七六八七五、下午曾成交七六八七五、晨初進七六六二五、後為七六七五、後小至七六六二五、午時吃進七六六七五、下午仍為七六七五、但鮮有成交云、

◎北方市面似呆

昨天華商銀行公會報告、各省匯水情形甚為平定、推北方市面似呆、如京津銀滙無市、洋滙見升、計北京加一元半、為一千〇十元半、天津亦升一元半、計一千〇〇九元半、重慶平銀升五兩、計九百八十兩、洋加七元、為九百七十七元、萬縣洋滙則降五元、計九百八十五元、餘無變化、本埠中行天津來電、即期行化仍未升降、計一千〇五十六兩二錢五分云、

◎大條無伸縮

昨(十四日)接倫敦電、中國售出、印度買進、市平、大條近遠期均無伸縮、同計念九辦士六二五、(合英滙半二先令六辦士三一二五)美銀價仍為五角五分五、英對美仍為四元八角六分一八七五、美對英四元八角六分二五、日英一先令十一辦士三一二五、日美小去〇六二五、計四元七角、倫敦先令加一八七五、計二先令六辦士七五、又本日神戶市路透電於十點〇五分到、日英小去〇三一二五、計一先令十一辦士三十二分之五、日美仍為四六九三七五、電通社電十點到、日美出價仍計四六九三七五、入價四七〇六二五、加〇六二五、日英出價勿更、一先令十一辦士一八七五、入價加〇三一二五、計一先令十一辦士二二五、十二點及下午二點三刻兩電、均未更動、

◎標金無大變更

昨星期三、大條及美銀價均未更動、標金市況並無特殊變更、終日僅計一兩有零盤旋、同業稍有買進、人心尙定、最後收市較之前天蘊漲五錢、外滙略見佳象、銀行進出不多、今將統市過去狀況錄後、十月份開盤三百七十六兩六錢、跌去二錢、繼續小至七十六兩三錢、嗣因日金見俏、復高至七十七兩六錢、先令開出七十七兩、掛價如前、旋漲為七十七兩六錢、日金由洋貨業結進七六八七五、銀行買過七六七五、故人心穩健、以後忽然見遲、十點四十餘分為七十六兩六錢、乃匯豐買英金二個六辦士三一二五、又華銀行售出日金七六七五、未幾時、金價由七十六兩九錢降至七十六兩五錢、十一點零、正金吸進七六七五、故高至七十七兩一錢、入後又減為七十六兩六錢、午時收市七十七兩九錢、下午開出七十七兩、以後加至七十七兩五錢、蓋恒興等頗有買進、市面為之起色、但外滙因値星期三、本應乏市、銀行交易鮮少、僅華銀行賣出日金七六八七五、市場買賣閑散、故提早而散、二點半後、價回去二三錢、至二點三刻收市、價為三百七十七兩三錢、比之十三日、計加五錢、統市最大價三百七十七兩六錢、最小價三百七十六兩三錢、相去一兩三錢、結價九月份三百七十九兩、十月份三百七十七兩、補水終日同為三百七十九兩、銀樓飾金仍兌五十七元半云、

◎公債市價漲而復疲

昨公債期貨市況尚佳、惟彼市進出不旺、人氣又較閒散、計成交總數為九十六萬五千元、內整六為五十二萬元、七年四十四萬元、現貨交易、各盤雖有開出、而成交甚稀、祗做出金融二萬七千元、七長一萬五千元、各債市價、初開均較前日縮漲、七長約好一元半左右、整六亦大數角、惟嗣因市氣較佳、各帮亦漸多拋出、故趨勢即疲、次盤降落更速、後市開出、買方進買、價亦依然鬆軟、惟上落不若前市之甚耳、結果七年本月期小六角、而遠期跌去九角、整六各月期、均約半元許、現貨金融略大、七長比週初漲三元之譜、另錄於後、

▲七年長期 七長現貨於上午做開六十三元、比週初之價、漲起二元九角、九月期、開在四十四元之間、而次盤即降至二元半左右、下午續疲、收盤為四十一元八角、比前日小去六角、十月期初亦為四元九角、繼即步鬆、上午收盤已為四十一元之間、結果為四十二元五角、比前日跌九角、

▲整理六釐及金融公債 ▲六現貨無市、九月期為四十二元七角、比前日降下七角、十月期四十三元五角、較前市小二角半、比前日小半元、金融大票、為六十三元五角、比前日大五角、

◎棉市勢益不支

昨(十四日)紐約棉市始以大衆脫出而跌、但後東部預測佳及反動買進而漲、計各月期大起十至十七個磅音、利物浦棉市十月期小二九辦士、一月期小二八辦士、現貨小六五辦士、孟買棉市始隨紐約而跌、後以多頭了結而疲、計平茄爾小十六羅比、奧姆辣小廿二羅比、勃洛去亦小廿二羅比、大阪棉市各月期大起一元〇五分至五角、本埠棉市以新花到數擁擠、各路收成均有豐足之望、更兼外棉無力、故人心益見衰弱、賣氣踴躍、到貨計餘姚花七千三百卅六包、通州新花卅包、南市出數一萬斤、北市五千斤、收價亦小去一元、茲錄開盤價於後、

陝西花	恒豐紗廠進	二六〇包	價四一・五〇
餘姚花	統益紗廠進	八〇〇包	價[illegible]
又	長崎	一五〇包	價[illegible]
又	廣東	[illegible]	價三八・〇〇
又	緯通紗廠進	二〇〇包	價三六・八〇
又	台灣	四〇〇包	價三六・八〇
通州花	永	二〇〇包	價三六・二〇
火機花	大康紗廠	三六〇包	價四一・二〇

十一十二月送廠、除九十月送廠

◎紗市趨勢愈劣

昨日(星期三)現紗市况、因大勢不利於買進、客帮需要停滯、而日商抑價售出、致人心虛浮、市面續跌、昨日漢口帮進二百五十包、內地廣東野鷄汕頭江西寧波等帮進二百五十包、合計五百餘包、同行亦進三百餘包、茲列市價如下、

十支	金雞	一四六・七五
又	大至寶	一四六・〇〇
又	雞球	一四九・二五
又	帆船	一三六・五〇
十二支	富貴	一五三・五〇
二十支	雙鷄	一五四・〇〇
又	藍鳳	一六六・五〇
又	立馬	一六八・二五
又	立馬	一七〇・五〇 九月
十六支	三星	一六四・五〇
又	日光	一六一・〇〇
又	至光	一六〇・〇〇
又	大發	一六一・五〇
又	老人鐘	一六一・七五
又	老藍金鶴	一五三・二五
又	至	一五三・〇〇
又	老鳳	一五二・五〇
又	腊虎	一五二・〇〇

◎金市

現貨標金每條	三百八十八兩
足赤條金	三百九十五兩
沙金	三百九十六兩

(英日銀市電報)

花旗銀塊	五角五分半
英滙美	四元八角六分一八七五
英滙日	一先令十一辦士三一二五
美滙英	四元八角六分二五
美滙日	四十七元
倫敦	二先令六辦士七五

(倫敦銀塊市電報)

大條銀近期	念五辦士六二五
大條銀遠期	念五辦士六二五
月期	盤數 兩錢分
十月期標金開盤	三七六・六〇
又 最高至	三七七・六〇
又 最小至	三七六・三〇
又 收盤	三七七・三〇

◎各國幣價

鈔莊開外幣五點鐘前市價

匯卜票每一千元新	買三兩二錢五分
匯卜五百元老	賣五兩二錢五分
匯卜五元十元	買六兩二錢五分
匯卜念五元每萬枚	賣九兩二錢五分
匯卜二百五元票每萬	買十一兩
匯卜元票每五十	賣二兩五錢
法郎克票每元	買八分七釐
新加坡票每元	賣八分九釐
香港鈔票每元	買一元二角五
東京老頭票每元	賣一元二角六分
花旗票每元	買一元八分八
英金票每磅	賣一元九分三
荷蘭票每元	買一元〇五分半
英金四開每	賣一元〇五分
美金四開每	買二元五角四分
坎拿大票每	賣二元二角五
印度票每羅比	買十元九角五
菲律賓票每元	賣十一元

商情一覽

金融

◎國外滙票

◎國內滙兌

◎銀洋錢市

食品

◎滬南米市

◎滬北米市

◎雜糧

◎大連油豆電

◎上海證券物品交易所 交易所市況

◎上海華商證券交易所

◎上海麵粉交易所

海外棉電

◎大阪三品紗市

◎紐約棉花市

◎二品棉市

◎大阪砂糖市場

◎大阪堂島期米市

◎橫濱生絲市況

◎神戶穀肥市場

◎大阪綿絲布現貨市

◎蘇州金市

◎蘇州錢市

◎無錫金市

◎無錫錢市

◎無錫紗市

◎無錫米市

◎無錫雜糧

◎油豆餅

船期

▲進口輪船報告 九月十四日(十九日)禮拜三進口

▲出口輪船報告

外洋輪船報告

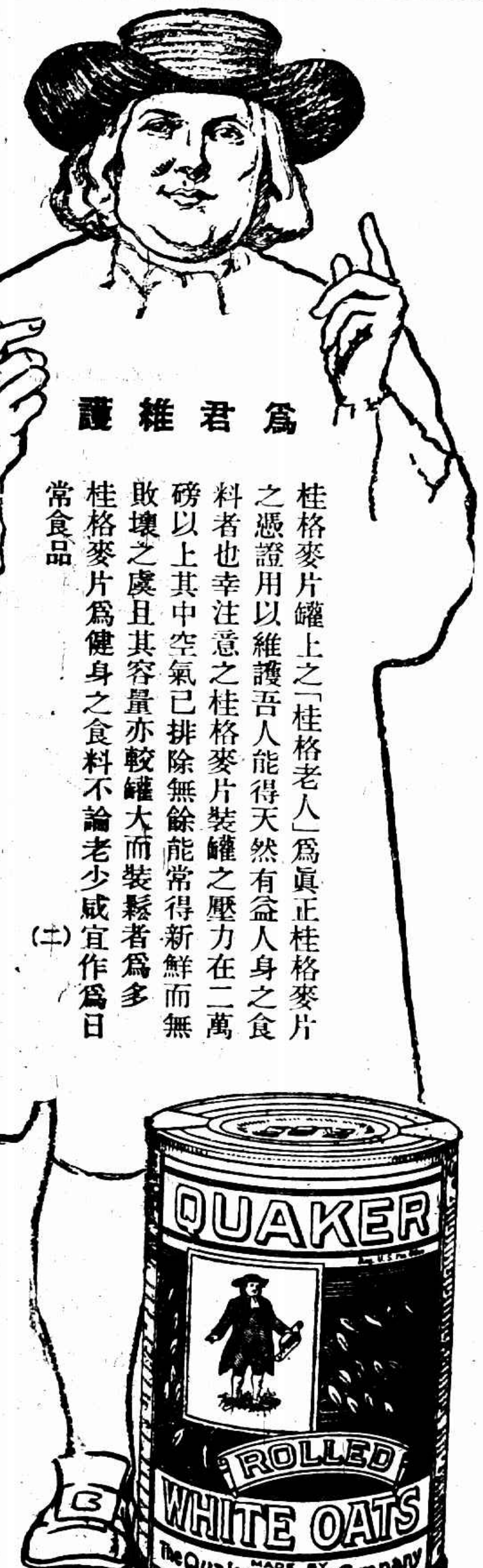

為君維護

桂格麥片罐上之「桂格老人」為眞正桂格麥片之憑證用以維護吾人能得天然有益人身之食料者也幸注意之桂格麥片裝罐之壓力在二萬磅以上其中空氣已排除無餘能常得新鮮而無敗壞之虞且其容量亦較罐大而裝鬆者為多桂格麥片為健身之食料不論老少咸宜作為日常食品 (十)

各處百貨商店均有出售

Quaker Oats

上海黃浦灘路二十四號 貿勒洋行經理

教育記載

外埠

⊙南京金陵大學近訊

南京金陵大學、自歸華人接辦後、進行不遺餘力、故當戎馬倥傯之際、而弦歌不絕、現已秋季始業、遵章於九月五日入學試驗、報考者極形踴躍、新舊各生、均於六七兩日分別註冊、於九日起照常上課、前因皖贛淮揚一帶學生、尚有未及依期報到者、及遠道學生來信報名、特於二十二日、破例再行招考新生一次云、

⊙太倉中學定期開學

第四中山大學太倉中學校、自經顧校長積極改組後、即於八月二十日及九月六日先後在滬太兩地招生、投考者頗爲踴躍、茲聞該校當局、以內部組織就緒、時局業已平靖、爰定九月十九日開學、通告各生一律於開學前到校註冊、又聞該校本屆招考適值時局不靖、交通梗阻、遠道考生、未及應試者頗多、要求予以補考、俾免向隅、該校已准予通融於開學後一週內來校應試、過期不納、

本埠

⊙市教育局處理本市教育經費

上海特別市教育局所有教育經費之處理、茲分述如下、㈠接收市區教育行政機關經費、除無費移交者、計閘北江灣彭浦聯合學區委員會移交銀七百九十二元七角三分三釐、存儲興業銀行、上海市學務處移交、(1)華大銀行摺一扣、存銀三千八百九十元一角一分、又現銀一百八十四元六角六分、(2)各校基金及校產單據、由該局與各校分別保管、存交市政府及財政局、(3)官契發行所、至七月二十日以前之印契學費、已由學務處併存華大銀行、彙交該局、嗣奉市政府指令、將該款移充七月分各校經常用費、㈡整理市教育經費之收入、該局接收各教育機關後、核其出入概算、知教育經費不敷甚鉅、因急將各項直接收數調查整理、所可述者、(1)派員接洽上海縣公署、將上海房捐項下、補助本市教育經費、每月一千二百元、呈准市政府、由該局直接領取、(2)調查十六年度第二學期上海閘北市立學校學費、未曾繳納者、於七月分發費時扣發、並編印徵收學費三聯單簿領款三聯單簿等、分送各校應用、以資考核、(3)派員調查局產租房門牌號數等、函請公安局、按照江蘇財政廳規定章程、公予徵收房租、並雇工修理、(4)調查局產租房及公債股票等收入、列表函送財政局備查、(5)本局及附屬各機關每月收入、均改爲統收統付、(6)呈請市政府、參照寶山縣各市鄉官契徵收教育費一釐辦法、增收本市官契一釐、(上海市官契學費原收二厘、)以裕教育經費、㈢發放各教育機關臨時經常各費、該局成立時、正當各教育機關十五十六年度新舊交替之頃、七月份欠款待發、十六年度臨時經常各費、亦待核准發放、市政府以無案可稽、令該局擬具概算書呈報核辦、該局因根據前上海市學務處所編訂之十六年度預算案、及滬北工巡捐局每月所撥學務款項、立爲概算書、呈請市政府核准、計經常費每月需銀一萬五千三百二十三元五角五分、由七月份由該局經手發放者、爲一萬三千四百七十元五角一分、尚有一部分經費、未經領去、現另款存儲、以備具領、八月分亦已陸續發放、惟截至八月底止決算書、尚未編就、暫時不能報告總數、至臨時費則在八月中、由各校陸續具呈文、經該局呈請市政府核准發放之數、計已領放者爲一千五百六十七元、此外曰經列入前上海市學務處十六年度預算及經已定案之臨時經費、計有萬竹・尚文等校之基金、時化・飛虹・等校之建築借款本息、及萬竹尚文等校學生納費項下帶收、由本局劃撥抵付、查已付者、共銀一萬零三百八十四元二角四分、於此有二事須說明者、(1)每月發放之一萬五千餘元之經常費、除前上海市公所、所規定月撥三千五百三十六元、及滬北工巡捐局月撥二百八十八元、(合計三千八百二十四元)應由今財政局指令外、餘款當由本局將印契房租附稅等各項收入抵補、近以時局關係、各項收入銳減、量入爲出、不敷甚鉅、幸荷市政府及財政局、念教育爲本市要政、不敷之款、亦變指撥、故得維持於不匱、(2)一千五百六十七元之臨時費、並不在預算範圍中、乃各校急用之款、請准市政府特別發放者、此額外之款、亦足見市長之對於教育之重視矣、(未完)

⊙市教育局督學辦事細則

上海特別市教育局督學一職、早經聘定、現設督學辦事細則、業經最近局務會議議定、茲錄如下、(第一條)督學於每月最後一星期之星期三日、開督學會議常會、遇有特別事故、得開臨時會議、(第二條)督學會議擬由局長召集之、局長督學均須出席、遇有關於局務分掌規程、第五至第六條中四五兩項事務時、須分請第二科或第三科科長出席、(第三條)督學會議、以局長爲主席、局長缺席時、由督學互推主席、(第四條)督學會議議事之範圍如左、(甲)督察方針及目的之決定、(乙)督察時間及區域之分配、(丙)表冊及調查方法之製定、(戊)其他關於督學職務內一切問題之討論、(第五條)督學不能自行解決之事件、提出於督學會議決定之、(第六條)督學會議不能解決之事件、及關於本局全體之問題、提出於局務會議決定之、(第七條)督學督察時間、及區域之分配、一經決定後、不得擅自更改、遇必要更改時、應報告局長核准、(第八條)督學督察調查時、應填寫表式或記載情形、(第九條)督學督察調查結果、應作報告、呈報局長、其報告分下列三種、(甲)表冊報告、普通事項用之、(乙)公文報告、關於各校情形、及呈請市政府獎懲者適用之、(丙)函電或口頭報告、緊急事項適用之、(第十條)督學所具之報告、應負署名之責、(第十一條)督學每學期終了、應具本市教育改進意見書、呈報局長、(第十二條)督學出發督察調查公費、實支實報、(第十三條)督學出發督察調查時、得住宿該處學校、及與學校有關係之公共處所、但一切費用、概由本局自給、不得受人供應、(第十四條)督學不得兼任學校職務、及其他營業事項、(第十五條)本細則通過於局務會議、由市長核准施行之、如有未盡事宜、由局務會議隨時提議修正、呈請市長核定之、

⊙教育會推舉教育經濟委員

上海縣教育會昨致各職員教育機關公函云、敬啟者、接縣教育局公函、遵照省頒組織教育經費委員會、除教育局長、及縣督學爲當然會員外、其餘由各法團推舉後、由教育局長聘任之、囑本會就有教育學識、並熟悉地方經濟情形、推舉一人錄示、以便聘任等語、茲定於九月十六日星期五下午四時半、開臨時職員會推舉教育經濟委員一人、屆時務請撥冗惠臨爲盼、

⊙寰球學生會調查回國學生

寰球中國學生會、招待出洋學生、素極盡力、而於回國學生、亦曾多方調查、刊載於該會出版之週刊、但終屬尚多遺漏、現該會擬刊印單行本之調查錄、除函請歐美各處中國學生會、請其於每次有學生回國之時、先行將姓名及所乘船名函告該會外、並望本年新自歐美回國之學生、親自向該會報到、以免遺漏云、

⊙市校教職聯會執委會紀

上海特別市立學校教職員聯合會、於九月十二日下午七時、在西城小學、開第一次執行委員會、到十五人、推涉其瓌主席、沈枕霞紀錄、先由十二日出席市教育局會議之各校代表、報告會議情形、並由同校報告後、各校職員僉以爲教育局不召集各校代表會議於預算未曾送往市政府之前、而召集會議於預算已經送往市政府之後、且屢次聲明、新預算萬不能變動、而對於本會之總要求、及各校代表建議、毫不容納、是教育局方面、毫無誠意、不能諒解市校教職員之苦衷、續請執委會迅即召集代表大會、討論應付方法、當議決於本星期五(九月十六日)下午七時、開組代表大會於西成學校、每校出席代表一人至五人、又特別委員會議決議案一件、推定吳伯匡・吳懷天・顧侶吉・整理總要求、范學波・錢選青・吳顯仁・戚楓銘・整理意見書、必須於三日內辦出、交代表大會通過後、即送市教育局、

⊙縣教協會定期開執委會

上海縣教育協會、定於本月十八日上午九時、開執行委員會、討論要案、及會務進行事宜、

⊙美術聯合展覽會昨日閉幕

▲今晨發還作品

美術聯合展覽會、假儉德儲蓄會開會、原定十二日閉幕、嗣因參觀人數甚多、展期二天、於昨日下午六時閉幕、今日發還作品、時間爲上午八時起至十二時止、過時不負責任、出品人持原有收條、前往收取云、

⊙學校消息彙誌

▲女青年會　近以時局關係、學校大半停辦、女學生因之失學者甚多、該會應一般失學學生之需要、擬於最短時期中、開辦補習學校、所有課程、特別注重中英算音樂等科、以便來學者隨意選擇、凡有志求學者、可於九月十五六七九二十日上午九時至下午五時至海甯路六九接洽、

▲藝術大學　善鍾路上海藝術大學、昨日下午二時、在該校禮堂行開學禮、到師生二百餘人、首由委員主席黎錦暉報告經過情形、及將來發展計劃、次由各系主任教授田漢・李子通・夏伯銘・胡景深等、相繼演說、率皆勗勉學生之學校箴語、至五時始散、

江海關稅務司梅

第一一一八號布告

爲布告事、照得本年九月二十二日(即舊曆八月二十七日)係孔聖誕節、准定放假一天、本關照例於是日給假封關停辦公事、仰華洋商人等一體週知、此布、

中華民國十六年九月十三日　1153

氣管枝炎

助肺呼吸香膠

喉頭發癢　咳不歇聲　推其致病之由　不外外感風邪　撼動肺火上灼　而爲氣管枝炎　新涼天氣　此症頗多　而傳染亦最易　若不速治　必爲肺癆之漸　盍速進服

日含化數次　每次二三片　輕則當天　重則三日　必定全愈　他如　幼孩百日咳　中年傷風乾咳　老年痰塞劇咳　均屬對症之神藥也

▲定價每盒二元　每打廿元

五洲美容霜

美容霜係採妙藥配以百花之精　滋潤肌膚　祛斑退黑　男女常用化媸如研

總店四馬路

上海五洲大藥房發行　支店鐵大橋

國內外各分店及各大藥房均售　1268

瑞和洋行

禮拜五拍賣

准於廿一日十點鐘在本行拍賣、計開：綢面沙發、椅面花梨木、柚木傢俱、銀器、酒櫃、大床、書架、柚木檯、五斗樹衣櫃、房間傢俱、大菜檯、棹圍、路車、玻璃窗、穿衣鏡、浴盆、留聲機、衣服等、料器、駱駝絨、皮衣等物、以及零星不計此開

項孔彰山水人物册

五册六角

有正書局發行

樂善經堂尼山光啟事

尼丘仕持樂善經堂、十年於茲、悉以清苦自修、教徒以規訓、不守庵規、智明不聽、成竟於本年五月廿日、私自潛走、恐在外借名借貸、善經堂之名義、不與本堂相關係、恐未知情、特此聲明、遠近諸君、經濟往來、與本堂無涉、特此登報、樂善經堂尼山光謹啟　1247

拍賣類

宜和洋行　禮拜四拍賣

舊木器

准於廿日下午二時半、在寗波路十一號本行內拍賣、計開：樓式穿龍書檯、克羅米大菜檯、花呢沙發、鐵床、皮面寫字檯、面湯檯、書櫥、衣櫥、洋爐、鐵床、衣服零星、鍋子、洋鐵、什物、以及一應傢俬、打字機、不計此

瑞和洋行　禮拜四拍賣

住宅

准於二十日上午十點鐘、在巨籟達路第八十七號內拍賣、計開：房間傢俱、書檯、木器、大菜檯、穿衣鏡、洋式寫字檯、房傢俱、酒櫃、大櫃、抓牌機、冰箱、門鎖、書架、小檯、兩鳥、火爐、電扇、洋槍、電燈、外國器具、及零星、等物、各客欲看、可以此前一日開

特色：首創最著名、有靈驗北京農商部嘉獎一等、上海總商會優等獎、獎憑五彩花鐵盒裝璜優美

主治：經期腹痛、赤白帶下、痠頭痛、四肢無力、頭暈腰、眼花血氣兩虧、月經不調、久不孕、血崩小產、氣鬱痞塊、飲食不思、胎前動腹痛、產後失調、子宮虛冷等症、大有奇效

價目：一料丸洋一元加一品、每丸雙料二角半、單料五角、一品小丸、每兩洋一角、一元加料五角、單料二角半、另備丸藥全集、函索即寄

著名補腎聖藥扶陽　海狗腎精片　本國選辦眞正海狗腎精片、每瓶一元二角、凡男子腎虧陽痿、色慾過度、子嗣艱難者、不可不試、無不見奇效也

總發行所上海河南路宅號對門　廣東種德園老藥局　1161

秋防咳

炎暑隨夏而去、寒涼繼秋復來、人體遇寒則生痰、痰擁即咳、値茲秋涼感冒傷風必多、久咳癆症復發、本藥房發行

哈蘭士保肺漿聖藥、銷行國內外計已十餘年、治愈新久咳嗽、不啻千萬、蓋此藥實具散寒化痰能力、寒痰既祛、咳嗽自治也、凡感冒傷風、痰咳氣喘、久咳肺癆者、請速服之、

價目　保肺漿　大瓶洋一元七角半　小瓶洋一元

上海四馬路中　太和大藥房總發行　各埠分店及各大藥房均有出售　1141

新新公司　永安公司　先施公司

大減價二十一天

夏曆八月初七日起